



Gmina w obiektywie czyli ... **INWESTYCJE GMINNE ZREALIZOWANE W CIĄGU OSTATNICH 4 LAT**

Podstawą funkcjonowania każdej jednostki samorządu terytorialnego jest działanie na rzecz poprawy warunków bytowych lokalnej społeczności. Miarą aktywności lokalnych władz samorządowych w rozwój gminy są działania inwestycyjne. To właśnie intensywność i determinacja w realizację zadań własnych gminy stanowi o jej sukcesie lub też zmarginalizowaniu na mapie atrakcyjności inwestycyjnej regionu. Odpowiednio przemyślane, zaprojektowane i zrealizowane inwestycje stanowią dźwignię nie tylko finansową, ale i marketingową gminy. Potwierdzeniem takiego stanu rzeczy jest organizacja na terenie naszej gminy dwóch ogólnopolskich, nocnych biegów na orientację. Imprezy te nie byłyby możliwe do przeprowadzenia gdyby nie realizacja ścieżki rowerowej „Szlakiem pstrąga tęczowego” na terenie sołectw Strzebielino, Bożepole Wielkie, Chmieleniec, Nawcz, Łówcz, Rozłazino. Przy okazji tej inwestycji wybudowano chodniki w miejscowościach Bożepole Wielkie, Strzebielino i Nawcz, wykonano boisko sportowe oraz miasteczko ruchu rowerowego przy ZKiW Strzebielino oraz przebudowano budynek poszkolny w Rozłazinie.

Przez okres ostatnich kilku lat na terenie naszej gminy realizowane są inwestycje w zakresie ochrony środowiska, drogownictwa, oświaty, czy też szeroko rozumianej rekreacji. Przyjrzyjmy się, więc inwestycjom, których realizację mogliśmy zaobserwować na przestrzeni ostatnich kilku lat.

BOŻEPOLE MAŁE



ul. Paraszyńska



ul. Lotników

Wykonano utwardzenia fragmentów ulicy Lotników (ok. 70 m) i ul. Paraszyńskiej (ok. 120 m) na kwotę 95.852,76 zł

BOŻEPOLE WIELKIE



przebudowano ul. Długą (wartość inwestycji 703.510,00 zł) oraz wykonano utwardzenie fragmentu ul. Rzemieślniczej (ok. 30 m) na kwotę 25.076,01 zł.



w ramach projektu budowy trasy rowerowej „Szlakiem Pstrąga Tęczowego” wykonano wzdłuż ul. Chmielenieckiej ciąg pieszo-rowerowy na kwotę 140.188,90 zł;



wybudowano pierwszy w gminie park wiejski (wartość inwestycji: 858.993,66 zł);



w celu poprawy bezpieczeństwa przeciwpożarowego zakupiono nowy wóz bojowy (wartość 548.640,00 zł) oraz wyremontowano elewację remizy OSP (wartość 7.500,00 zł);

BRZEŻNO ŁĘBORSKIE



wspólnie ze Starostwem Powiatowym dokończono remont drogi z Łęczyc do skrzyżowania z drogą Łębork - Żelazno (dwa odcinki po ok. 500 m), gmina przekazała na ten cel kwotę 354.025,47 zł;



wykonano utwardzenie fragmentu drogi od kościoła w kierunku osiedla (ok. 70 m), wartość inwestycji: 39.448,56 zł;



(w trakcie remontu)



(obecnie)

wykonano przebudowę budynku szkolnego wraz z ogrodzeniem i urządzeniem placu (wartość 716.605,32 zł);



DZIĘCIELEC



zakupiono i ustawiono dwie wiaty przystankowe (wartość 7.624,18 zł);

KISEWO



(w trakcie przebudowy placu)



(efekt końcowy)

zrealizowano płatności za wybudowaną świetlicę (w wysokości 880.819,30 zł) oraz wykonano utwardzenie i zagospodarowano teren przy świetlicy (wartość: 117.328,96 zł);



przy współudziale Starostwa Powiatowego wykonano remont odcinka drogi od Kisewa w kierunku Lęborka (ok.1,5 km), przekazano kwotę 200 tys. zł

ŁĘCZYCE



ogrodzenie szkoły w Łęczycach w ramach estetyzacji



umocnienie rowu i wykonanie „bariery” naprzeciw Ośrodka Zdrowia



wykonanie parkingu przy OPS-ie



ustawienie ławek, śmietników i wykonanie nasadzeń



remiza wraz z świetlicą wiejską



remiza po wyburzeniu świetlicy wiejskiej

- w ramach programu „estetyzacja ul. Długiej w Łęczycach” wykonano nasadzenia, utworzono utwardzenia placów przy poczcie i Ośrodku Pomocy Społecznej, umocniono rów nawadniający naprzeciw Ośrodka Zdrowia, rozebrano salę przy remizie OSP i wykonano ogrodzenie przy Zespole Szkół (wartość zadania 447.954,00 zł);





wyremontowano elewację budynku Urzędu Gminy oraz wymieniono pokrycie dachu (wartość: 60.969,85 zł);



w trakcie realizacji jest przebudowa stadionu sportowego wraz z wykonaniem nowego ogrodzenia, budową placu zabaw i remontem boisk do koszykówki i piłki siatkowej (wartość inwestycji: 486.313,98 zł);

NAWCZ



w ramach budowy trasy turystycznej „Szlakiem Pstrąga Tęczowego” wykonano ciąg pieszo rowerowy (wartość 108.037,98 zł);

ROZŁAZINO



zaadaptowano dawny budynek szkolny na stanicę rowerową oraz świetlicę wiejską (wartość: 438.559,06 zł);



wykonano przebudowę ul. Długiej (na ten cel gmina przekazała dotację powiatowi w wysokości 832.595,00 zł);



ku zakończeniu jest przebudowa boiska sportowego (wartość 307.770,92 zł);



STRZEBIELINO



w ramach budowy trasy rowerowej „Szlakiem Pstrąga Tęczowego” wykonano ciąg pieszo - rowerowy wzdłuż ulicy Starowiejskiej (wartość: 363.936,26 zł);



rozbiórka oraz uporządkowanie działki zabudowanej nielegalną świetlicą wiejską, urządzenie placu rekreacyjno-sportowego

STRZEBIELINO OSIEDLE



wykonanie boiska wielofunkcyjnego, boiska do piłki nożnej wraz z bieżnią, miasteczka ruchu rowerowego wraz z ogrodzeniem w ramach projektu „Budowa trasy turystycznej - ścieżki rowerowej Szlakiem Pstrąga Tęczowego” (kwota: 729.280,00 zł);



rozbudowa ZKiW wraz z budową Gimnazjum (wartość inwestycji: 4.065.454,53 zł);



wykonano remont odcinka ul. Sienkiewicza (ok. 230 m), wartość 320.207,74 zł;

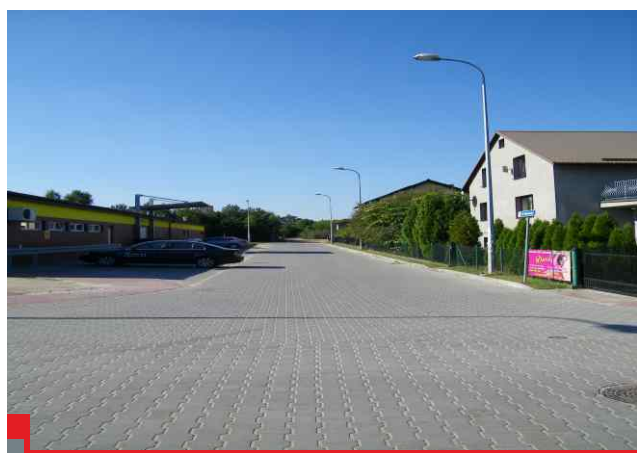

wykonano utwardzenie oraz oświetlenie ul. Reymonta (ok. 80 m) (wartość 15.448,04), utwardzenie w całości wykonała firma MEYBA sp. z o.o. na własny koszt;

przejęcie od ANR obiektu biurowego; urządzenie świetlicy oraz tymczasowe przeniesienie siedziby GIKiB (kwota: 6.175,74 zł) -wartość przejętego obiektu wynosi 401.000,00 zł



ŚWIETLINO



poniesiono koszt związany z wykonaniem remontu świetlicy wiejskiej (wartość 774.399,39 zł)



wykonanie częściowego ogrodzenia boiska i nasadzeń (w ramach Funduszu Sołeckiego), kwota 9.363,25 zł;



wykonano remonty mostów prowadzących na łąki (wartość 21.916,14 zł);

INNE DZIAŁANIA INWESTYCYJNE

Nie bez znaczenia pozostają także inne działania inwestycyjne, takie jak na przykład:

- w Bożympolu Małym do końca 2014 r, planowane jest wykonanie chodnika wzdłuż ul. Paraszyńskiej, planowana wartość inwestycji 50.000,00 zł;
- w Bożympolu Wielkim ustabilizowano skarpe nad rowem przy ul. Osiedlowej, przebudowano wjazd do szkoły. W trakcie realizacji jest wymiana i montaż oświetlenia sali gimnastycznej;
- w Brzeźnie Lęborskim zakupiono i zamontowano przystanek autobusowy, oraz przygotowano projekt dobudowy do obecnej szkoły biblioteki;
- w Chrzanowie wykonano nową lokalizację przystanku autobusowego oraz utwardzono miejsce do nawracania autobusów;
- dla Dziecielnia opracowano projekt przebudowy świetlicy wraz z kotłownią. W trakcie realizacji jest adaptacja budynku poszkolnego na lokale mieszkalne;
- w Kaczkowie rozpoczęto przebudowę drogi od skrzyżowania do miejscowości (ok. 1 km);
- w Kisewie wykonano remont mostu na rz. Kisewce, zakupiono grunt pod plac zabaw oraz do końca roku zaplanowano wykonanie oświetlenia na drodze do świetlicy;
- w Łęczycach wykonano utwardzenia fragmentów ul. Pocztowej (ok. 50 m), Polnej (ok. 30 m) i Wiejskiej (ok. 30 m), dodatkowo na ul. Nowej założono sieć wodno - kanalizacyjną, utwardzono pobocza wzdłuż ul. Podgórznej i drogi od dworca kolejowego w kierunku Godętowa oraz wykonano odwodnienie na ul. Leśnej;
- w Łęczynie wykonano drogę transportu rolnego na długości ok. 500 m;
- w Łowczu Górnym utwardzono drogę transportu rolnego (ok. 900 m);
- w Rozlazinie planowane jest rozpoczęcie budowy sali gimnastycznej, wykonano wodociąg na ul. Spokojnej oraz w miejscowości Redystowo, wykonano utwardzenie ul. Kwiatowej (ok. 80 m) oraz drenaż na ul. Polnej, zakupiono i ustawiono wiaty przystankowe (na terenie Rozlazina i Dąbrówki Wielkiej), wyremontowano

most na Węgorzej Strudze w Dąbrówce Wielkiej oraz przekazano kostkę brukową na budowę parkingu przy cmentarzu;

- w Strzebielinie wykonano wodociąg na ul. Sikorskiego;
- w Strzebielinie Osiedlu wykonano modernizację ogrzewania ZKiW;
- w Strzelecinie wykonano odwodnienia, oczyszczono i pogłębiono rowy, wykonano przepust pod drogą i bariery ochronne;
- w miejscowości Wysokie zakupiono i zamontowano przystanek autobusowy oraz utwardzono nową drogę.

Dodatkowo przekazano dofinansowanie na zakup koparko-ładowarki dla Gminnego Zakładu Usług Komunalnych, dzięki której wykonywane są bieżące naprawy usterek i awarii oraz zakładane są kolejne odcinki sieci wodno - kanalizacyjnej.

Łączna wartość przywołanych inwestycji wynosi około 17 mln zł. Oczywiście nie są to wszystkie działania zrealizowane na terenie naszej gminy. Niemniej jednak obrazują one ogrom pracy, jaki został wykonany na przestrzeni ostatnich kilku lat rozwoju samorządności. Nie bez znaczenia pozostaje zaangażowanie i pomoc mieszkańców, których determinacja i zrozumienie wspólnego celu - jakim jest poprawa warunków bytowych lokalnej społeczności - przyczyniły się do zintensyfikowania działań zarówno na płaszczyźnie planowania, jak i realizacji poszczególnych zadań. Oczywiście wydaje się być fakt, że dotychczasowe przedsięwzięcia nie są wystarczające i nie zaspokajają wszystkich potrzeb. Dlatego też liczymy, iż nadchodzące lata będą okresem dalszego, intensywnego i przemyślanego rozwoju realizowanego w porozumieniu z mieszkańcami naszej gminy.

Zespół redakcyjny RIR



GALA 2014
Przeгляд Dorobku Artystycznego Szkół
Gminy Łęczycy

Kisewo 22 października 2014 r. godz. 10.00
REGULAMIN IV PRZEGLĄDU DOROBKU ARTYSTYCZNEGO
SZKÓŁ GMINY ŁĘCZYCE „GALA 2014”

- I. **ORGANIZATOR**
Wójt Gminy Łęczycy, Gminna Instytucja Kultury i Biblioteka, 84-220 Strzebielino, ul. Tuwima 4,
tel. 58 676 16 99, e-mail: kontakt@gik-łeczycy.pl
- II. **MIEJSCE I TERMIN PRZEGLĄDU**
22 października 2014 r. godz. 10.00 - Świątelnia Wiejska w Kisewie.
Szczegółowy harmonogram prezentacji artystycznych zostanie ustalony 14 października.
- III. **CELE PRZEGLĄDU**
Prezentacja dorobku artystycznego szkół podstawowych, gimnazjów w dziedzinie tańca, teatru, muzyki i plastyki.
 - Motywowanie społeczności szkolnej do twórczego rozwoju własnych zainteresowań artystycznych oraz podejmowania nowych wyzwań związanych z aktywnym uczestnictwem w kulturze.
 - Wymiana doświadczeń, nawiązanie i rozwój współpracy pomiędzy szkołami i Gminną Instytucją Kultury i Biblioteką.
 - Promocja uzdolnionych uczniów i ich osiągnięć w dziedzinie kultury.
- IV. **UCZESTNICY PRZEGLĄDU - KATEGORIE**
 - MUZYKA: Szkolne zespoły muzyczne: wokalne, instrumentalne, wokalnie - instrumentalne, chóry.
 - TEATR: Szkolne zespoły teatralne.
 - TANIEC: Szkolne zespoły taneczne.
 - PLASTYKA: Wystawiennictwo.
- V. **WARUNKI I ZASADY UCZESTNICTWA**
Zgłoszenia do konkursu przyjmowane będą na podstawie wypełnionych kart zgłoszeń dostarczonych na adres Organizatora osobście, pocztą tradycyjną, elektroniczną lub faxem do 10 października 2014 r. (załącznik nr1)
 1. Czas trwania występu danej placówki nie może przekroczyć 30 minut.
- VI. **NAGRODY I WYROZNIENIA**
 1. Wszystkie szkoły uczestniczące w przeglądzie otrzymują pamiątkowe dyplomy uczestnictwa i upominki - nagrody rzeczowe.
 2. Ekspozycja prac przesłanych przez Uczestników w kategorii plastycznej do wystawy w Galerii świetlicy Wiejskiej w Kisewie dostępna będzie od 17 października 2014 r.
 3. Rozdanie nagród, ogłoszenie wyników, wręczenie dyplomów dla szkół nastąpi w trakcie „Gali 2014” 22 października 2014 r.
- VIII. **POSTANOWIENIA KOŃCOWE**
 1. Wszelkie informacje nie ujętych w regulaminie udziela koordynator przeglądu: Hanna Mancewicz (tel. 661-894-123).
 2. Koszty związane z przygotowaniem do prezentacji: przejazdem, pobytami i ubezpieczeniem na czas przeglądu pokrywają uczestnicy lub delegujące ich instytucje.
- IX. **DODATKOWE ATRAKCJE!!!!!!**
 - Spotkanie ze zwycięzcą „Got to dance” - Tytko Taniec” - Dawidem Ignaczak
 - Super Budka Fotograficzna, gdzie każdy będzie mógł sobie zrobić zabawne zdjęcie
- X. **ZAAŁĄCZNIKI**
 1. Karta zgłoszenia uczestników Przeglądu.



DOROCZNE ŚWIĘTO PŁONÓW ZA NAMI

Tegoroczne dożynki odbyły się na terenie parku wiejskiego, stanowiącego wizytówkę sołectwa Bożepole Wielkie. Pomimo niesprzyjającej pogody mieszkańcy gminy również i tym razem nie zawiedli, tłumnie przybywając na obchody święta płonów.



Uroczystość zapoczątkował korowód dożynkowy składający się z przedstawicieli poszczególnych sołectw, gminnej orkiestry dętej i pocztów sztandarowych. Uczestnikami korowodu byli także: dziekan dekanatu Gniewino ksiądz Marian Miotk, ksiądz z parafii: Bożepole Wielkie, Brzeźno Lęborskie, Łęczyce, Rozłazino i Strzebielino oraz zaproszeni goście. Tegorocznymi starostami dożynek byli Państwo Hanna i Wojciech Hebel ze Strzebielina.

Uroczystą mszę świętą celebrował ksiądz infułat Stanisław Grunt z Pelplina. Podczas mszy dziękowaliśmy za liczne plony, które po raz kolejny przypomniały nam o roli wsi we współczesnym, zglobalizowanym świecie.

Prosililiśmy także, aby w przyszłym roku Matka Ziemia pozwoliła nam zebrać obfite żniwo trudu pracy na roli.

Znaczenie rolnictwa podkreślił także Wójt Gminy Łęczyce Pan Piotr Wittbrodt w swoim przemówieniu, w którym podziękował lokalnym rolnikom oraz pozostałym mieszkańcom za trud włożony w ich pracę jak i za jej efekty, którym jest tegoroczny urodzaj.

Wzorem lat ubiegłych także i w tym roku przedstawiciele gminy oraz starostowie dożynek poczęstowali mieszkańców chlebem wypieczonym z tegorocznej mąki. Wyśmienity chleb smakował tym bardziej, że został przygotowany w lokalnej piekarni przez naszych mieszkańców, którzy po raz kolejny udowodnili, że nie mają sobie równych w tradycyjnym wypiekaniu pieczywa z „naszych” łęczyckich zbóż.



Właśnie owe zboża zostały wykorzystane przy ozdabianiu wieńców dożynkowych, które choć nieeliczne to zachwycały nie tylko wyglądem, ale i techniką wykonania. Dziękujemy sołectwom Brzeźno Lęborskie, Kaczkowo, Rozłazino oraz Dzieścielec za pokaz zaangażowania i kunsztu. W kategorii wieńca klasycznego pierwsze miejsce zajął wieńiec sołectwa Rozłazino. W kategorii wieńca niekonwencjonalnego zwyciężył wieńiec sołectwa Dzieścielec. Gratulujemy!!!

Nie bez znaczenia okazało się także rozstrzygnięcie konkursu „Piękna wieś”. W kategorii zagroda nierolnicza I miejsce otrzymali Państwo Irena i Dariusz Adamszy z Dąbrowy Brzezińskiej, II - Maria i Jerzy Gołowacz ze Strzebielina, III - Maria i Andrzej Moch z Nawcza. W kategorii zagroda rolnicza I miejsce zajęli Elżbieta i Ryszard Miotk, a II - Hanna i Wojciech Hebel ze

Strzebielina. I miejsce za najpiękniejszą wieś otrzymało Rozłazino, II - Bożepole Małe.

Uświetnieniem święta plonów była oprawa muzyczna, która odbiegała nieco od dotychczas przyjętych standardów. Jak zawsze nie zawiodła gminna orkiestra dęta pod batutą Pana Zygmunta Labudy, która zapoczątkowała zabawę do późnych godzin nocnych. Nie można tutaj pominąć występu kabaretu „Kaczuchy” z Kaczkowa, który wprowadził nas w odpowiedni nastrój niezbędny do dobrej zabawy.

ŁĘCZYCE. MAMY Z POWROTEM DENTYSTĘ



Informujemy, że od 01 września 2014 r. jest czynny gabinet stomatologiczny w Ośrodku Zdrowia w Łęczycach oraz w Filii SPZOZ w Strzebielinie (przychodnia).



SELEKTYWNA ZBIÓRKA ODPADÓW

Zasady odbioru odpadów na terenie Gminy Łęczyce:

1. Posesja winna być wyposażona w pojemniki na odpady zmieszane. Odpady szklane i odpady z plastiku należy gromadzić w workach.
 2. W przypadku, gdy worki na odpady zbierane selektywnie, które zostały dostarczone na posesję przez przedsiębiorcę zapewnią się przed ich odbiorem, odpady można gromadzić we własnych workach (mogą być innego koloru, ważne aby były właściwie posegregowane a worek został oznaczony jaki rodzaj odpadów jest w nich zgromadzony). Nadwyżka odpadów zostanie odebrana bez uiszczania dodatkowej opłaty.
 3. Odbiór odpadów odbywa się na podstawie ustalonego harmonogramu.
 4. Warunkiem odbioru odpadów jest wystawienie pojemnika/worków z odpadami przed bramę posesji.
 5. Niedostosowanie się do ww. warunków może spowodować, że firma wywozowa nie odbierze odpadów.
 6. Odbiór odpadów rozpoczyna się od godziny 7 rano. Odpady przed posesję można wystawić jeden dzień przed terminem wywozu.
 7. Odbiór odpadów zmieszanych odbywa się raz na dwa tygodnie, odbiór odpadów z plastiku, metali, opakowań wielomateriałowych oraz papieru i tektury następuje jeden raz w miesiącu, natomiast odpady szklane są odbierane jeden raz w dwa miesiące.
 8. Kolejne worki do segregacji są dostarczane do mieszkańców przez firmę wywozową przy odbiorze worków wypełnionych. Prosimy o informowanie pracowników firmy o miejscu, gdzie mogą pozostawiać worki w przypadku, kiedy na danej nieruchomości nie ma możliwości osobistego przekazania worka właścicielowi.
- Odbiór odpadów problemowych:
Odpady problemowe należy dostarczać do Punktu Selektywnego Zbierania Odpadów Komunalnych (PSZOK), który mieści się w Luzinie przy ul. Przemysłowej 13 (wskazówki dojazdu poniżej). Punkt ten świadczy usługi dla mieszkańców Gminy Łęczyce we wtorki i czwartki w godzinach od 1000 do 1600 oraz w soboty od 0900 do 1400. Właściciele nieruchomości zamieszkałych, własnym

transportem, mogą nieodpłatnie dostarczyć problemowe odpady powstające w gospodarstwach domowych do zorganizowanego przez gminę punktu. W punkcie nie są przyjmowane odpady pochodzące z działalności gospodarczej. Mieszkaniec dostarczający odpady do PSZOK zobowiązany jest do okazania dokumentu tożsamości, potwierdzającego zamieszkanie na terenie Gminy Łęczyce. W punkcie tym mieszkańcy w ramach ponoszonej opłaty za odbiór i zagospodarowanie odpadów, będą mogli oddać następujące frakcje odpadów:

- zużyty sprzęt elektryczny i elektroniczny (kompletne zużyte urządzenia elektryczne i elektroniczne) - w ilości nieograniczonej,
- komunalne odpady wielkogabarytowe (szafy, stoły, kanapy, wykładziny, dywany) - w ilości nieograniczonej,
- zużyte opony - w ilości 4 szt. rocznie od gospodarstwa domowego,
- odpady niebezpieczne, wydzielone z odpadów komunalnych powstających na nieruchomościach, w szczególności: farby, lakiery, kleje, żywice, środki do konserwacji i ochrony drewna oraz opakowania po nich, rozpuszczalniki, środki czyszczące, substancje do wywabiania plam i opakowania po nich, zbiorniki po aerozolach, pozostałości po domowych środkach do dezynfekcji i dezynsekcji, środki ochrony roślin oraz opakowania po nich, lampy fluorescencyjne i inne odpady zawierające rtęć, w tym świetłówki, termometry, przełączniki, baterie i akumulatory, zużyte kartridże i tonery, przepracowane oleje, przeterminowane leki - w ilości nieograniczonej,
- odpady budowlane, rozbiórkowe (tzw. „czysty gruz”, np.: okruchy ceramiki budowlanej, betonu i kamienia, cegły, pustaki (gazobeton), kruszywo, dachówka, kafelki, skute posadzki) – w ilości do 5m³ rocznie od gospodarstwa domowego
- odpady zebrane selektywnie tj. papier, tektura i opakowania wielomateriałowe, szkło, plastik (tworzywa sztuczne) i metale,
- odpady zielone (odpady z części roślin pochodzące z ogrodów - liście, trawa, pocięte gałęzie drzew i krzewów) - w

DOJAZD DO PUNKTU SELEKTYWNEGO ZBIERANIA ODPADÓW KOMUNALNYCH



JAK SEGREGOWAĆ ODPADY, CZYLI CO I GDZIE WRZUCAĆ?

Prawidłowo przygotowane odpady do odbioru powinny być całkowicie opróżnione i zgniecione.

Pojemnik CZARNY przeznaczony na zmieszane odpady komunalne

WRZUCAMY:

- 1) wszystko czego nie możemy wrzucić do pozostałych selektywnie zebranych odpadów
- 2) zimny popiół,
- 3) odpadki z kuchni (w przypadku nieposiadania kompostownika)
- 4) pampersy
- 5) pozostałe odpady powstające w gospodarstwie domowym, po wysegregowaniu

NIE WRZUCAMY:

gorącego popiołu, śniegu, lodu, gruzu, szlaku, szlamów, substancji toksycznych, żrących oraz wybuchowych, przeterminowanych leków, zużytych olejów, resztek farb, rozpuszczalników, lakierów i innych odpadów niebezpiecznych, odpadów wielkogabarytowych, zużytego sprzętu elektrycznego i elektronicznego, odpadów budowlanych, innych zebranych w sposób selektywny odpadów

Worek/pojemnik ŻÓŁTY przeznaczony na gromadzenie tworzyw sztucznych (plastik), metali i opakowań wielomateriałowych

WRZUCAMY:

- 1) butelki po napojach (zgniecione), butelki po płynach do mycia, plastikowe zakrętki, plastikowe torebki, worki, reklamówki, plastikowe koszyczki po owocach,
- 2) puszki po napojach, puszki po konserwach, drobny złom żelazny i metale kolorowe, kapsle, pojemniki po jogurtach
- 3) gazety i czasopisma, katalogi i prospekty, papier szkolny i biurowy (zeszyty, wydruki komputerowe), książki, torebki papierowe, papier pakowy, pudełka kartonowe i tekturowe, tekturę,
- 4) opakowania wielomateriałowe (np. kartoniki po mleku, napojach)

NIE WRZUCAMY:

butelek i pojemników z zawartością, butelek i pojemników po olejach (chłodniczych, silnikowych), opakowań po lekach, butelek po płynach chłodniczych, pojemników po wyrobach garmażeryjnych, zabawek, sprzętu AGD, styropianu, opakowań po aerozolach, opakowań po środkach ochrony roślin, chwasto i owadobójczych, puszek po farbach, baterii, zabrudzonego i tłustego papieru, pieluch jednorazowych, podpasek, artykułów i papierów higienicznych, worków po cemente, tapet

Pamiętaj: zgnieć butelki/kartoniki przed wrzuceniem, nie zakręcaj butelek, ponieważ nie można ich później zgnieść i zajmują więcej miejsca, przed wrzuceniem, zgnieć aluminiowe puszki.

Worek/pojemnik ZIELONY przeznaczony na gromadzenie szkła

WRZUCAMY:

- 1) bezbarwne i kolorowe butelki i słoiki szklane po napojach i żywności,
- 2) butelki po napojach alkoholowych,
- 3) szklane opakowania po kosmetykach,
- 4) szklane butelki po napojach (np. po mleku).

NIE WRZUCAMY:

szkła stołowego, fajansu, porcelany i ceramiki, luster, szkła okiennego, żarówek, witraży, reflektorów, izolatorów, szkła żaroodpornego, doniczek, szkła okularowego, ekranów i lamp telewizyjnych, szyb samochodowych, lamp neonowych, fluorescencyjnych i rtęciowych, szkła w oprawie (np. lusterek samochodowych).

Pamiętaj: nie tłucz szkła przed wrzuceniem do pojemnika



45 lat 45 LAT PRACY



W związku z przejściem na emeryturę, Wójt Gminy, Rada Gminy Łęczyce oraz pracownicy Urzędu pragną serdecznie podziękować **Pani Halinie Szalkiewicz** inspektor do spraw Obsługi Rady Gminy oraz ochrony p.poż za wieloletnią i owocną współpracę na rzecz Samorządu Gminy.

Życzymy Pani długich lat życia w dobrym zdrowiu i pomyślności w życiu rodzinnym, radości z wnuków i wielu przyjemności dnia codziennego. Mamy nadzieję, że zmiany, jakie nastąpią w Pani życiu w związku z zakończeniem działalności zawodowej będą sprzyjać Pani dalszej aktywnej działalności społecznej.

PARAFIA ŁĘCZYCE

UCZESTNICTWO W DOŻYŃKACH JASNOGÓRSKICH

Delegacja Diecezji Pelplińskiej Dekanatu Gniewino Parafii Łęczyce brała udział we mszy św. dziękczynnej za tegoroczne plony na Jasnej Górze w dniu 07.09.2014 r.

Już w sobotę 06 września o godz. 19:00 braliśmy udział we mszy św. w Bazylice. Po mszy spotkaliśmy się z księdzem kanonikiem Zbigniewem Wysieckim - duszpasterzem rolników diecezji pelplińskiej. Następnie braliśmy udział w Apelu Jasnogórskim w kaplicy Matki Bożej Jasnogórskiej.

W niedzielę rano o godz. 8:00 spotkaliśmy się z przedstawicielami Pomorskiego Ośrodka Doradztwa Rolniczego woj. Pomorskiego. Po spotkaniu o godz. 9:00 na wałach jasnogórskich uczestniczyliśmy we mszy św. z udziałem prezydenta RP Bronisława Komorowskiego. Mimo upału w skupieniu wysłuchaliśmy homili, w której podano, że to właśnie my reprezentujemy Diecezję Pelplińską, Dekanat Gniewino, Parafię Łęczyce przynosząc plony ziemi przed oblicze cudownego obrazu na Jasnej Górze.

Serdecznie dziękujemy Sołectwu Rozłazino za wieniec, z którym pojechalśmy na Jasną Górę, oraz wszystkim, którzy przyczynili się do naszego wyjazdu.

Delegacja Parafii Łęczyce w składzie: Kazimiera Badena, Zofia Wolter, Urszula Kędziora, Ewa i Zbigniew Dalecy oraz Bogdan Godzisz.
B.G. i K.B.



GMINNA INAUGURACJA ROKU SZKOLNEGO 2014/2015

W pięciu szkołach podstawowych i trzech gimnazjach dla 1015 uczniów i 425 gimnazjalistów 1 września zabrzmiał w łączycyckiej gminie dzwonek. W Szkole Podstawowej w Łęczycach w 14 oddziałach naukę podjęło 330 uczniów, w 14 oddziałach SP w Strzebielinie Osiedlu – 267 uczniów, w Bożympolu Wielkim w 14 oddziałach 241, w Rozłazinie w 9 oddziałach - 146, zaś w Brzeźnie w 3 oddziałach 31 uczniów. W największym na terenie gminy gimnazjum – w Łęczycach w 11 oddziałach pobiera naukę 234 gimnazjalistów, w Bożympolu w czterech

Po Mszy św. uczestnicy uroczystości pod przewodnictwem pocztów sztandarowych w szyku zorganizowanym, udali się na dziedziniec szkolny celem odbycia uroczystego apelu. Po odegraniu hymnu państwowego, dyrektor Zespołu Kształcenia i Wychowania w Strzebielinie – Teresa Hinc przywitała przybyłych gości, nauczycieli, rodziców oraz wszystkich uczniów, przed którymi 10 miesięcy wyteżonej pracy. W dalszej kolejności głos zabrał wójt gminy – Piotr Wittbrodt, informując uczestników uroczystości na temat nowo wybudowanych obiektów szkolnych i jednocześnie życzył uczniom i



oddziałach 75, a w Strzebielinie 116 w 6 oddziałach.

Część dzieci jest dowożona do szkół. Do podstawówek dowożonych jest 277 dzieci, a do gimnazjum 196. Najwięcej dzieci dowożonych jest do „stolicy” gminy, bo łącznie 348, z czego do gimnazjum 176. Do wszystkich pozostałych szkół i gimnazjów w gminie dowożone są głównie dzieci do szkół podstawowych - 105, do gimnazjów jedynie 20. Inauguracja Roku szkolnego 2014/2015 odbyła się w Zespole Kształcenia i Wychowania w Strzebielinie Osiedlu. Była ona połączona z oddaniem do użytku nowo wybudowanych obiektów szkolnych z przeznaczeniem dla miejscowego gimnazjum noszącego imię Błogosławionego ks. kmdr. ppr. Władysława Miegonia w Strzebielinie Morskim. Z tego tytułu w uroczystości uczestniczyło wielu zaproszonych gości reprezentujących zarówno Marynarkę Wojenną, jak i inne osobistości szczebla powiatowego i lokalnego oraz poczty sztandarowe łączycyckich placówek oświatowych. Władze samorządowe reprezentował wójt gminy – Piotr Wittbrodt, z-ca wójta – Bożena Pruchniewska oraz gminny inspektor oświaty – Iwona Reszka. Dostojna uroczystość została poprzedzona Mszą św. w miejscowym parafialnym kościele pw. Maksymiliana Kolbe i była celebrowana pod przewodnictwem ks. proboszcza – Jarosława Urbańskiego.

nauczycielom wysokich lotów w nauce. Również dyrektor gimnazjum – Marek Adrjanowski życzył gimnazjalistom wszelkiej pomyślności w procesie zdobywania wiedzy. Po zaprezentowaniu części artystycznej przez uczniów, został poświęcony nowo wybudowany obiekt szkolny przez ks. proboszcza oraz została przecięta wstęga. Zaproszeni goście udali się do wnętrza budynku by zobaczyć nowe sale lekcyjne gimnazjalistów, a uczniowie podstawówki wraz z wychowawcami rozeszli się do klas, by zapoznać się z nowymi planami zajęć.

Problem uczniów, zarówno tych, którzy rozpoczynają naukę w szkole podstawowej, czy gimnazjum, jest adaptacją w nowym dla nich środowisku. Trzeba szukać dla nich takich rozwiązań, które pozwolą w miarę bezboleśnie wejść dzieciom w nowe środowisko. Jest wiele zmian na lepsze, bowiem władze gminne uczyniły ze szkół „okno na świat” rozumując roztropnie, że inwestowanie w edukację dzieci, jest dla wszystkich mieszkańców szansą awansu cywilizacyjnego. Świadectwem tych poczynań jest inwestycja oświatowa, jak choćby nowo wybudowane obiekty szkolne w Strzebielinie.

M. Kaliński



100-LETNIE URODZINY MIESZKANKI GMINY ŁĘCZYCE



Pani Anna Labuda z domu Kotłowska urodziła się 6.09.1914 r. we wsi Borówka, gmina Łęczyce. Czasy w jakich żyła i wychowywała się były ciężkie. Już od najmłodszych lat pracowała w gospodarstwie rolnym wujostwa, którzy ją wychowywali. Dla Pani Anny największą wartością zawsze była rodzina. Wychowała troje dzieci – córkę Ingrid i dwóch synów – Edmunda i Leona. Doczekała się 11 wnuczek, 22 prawnucząt oraz 6 praprawnuków. Po śmierci męża w roku 1969 przekazała gospodarstwo rolne na skarb Państwa w zamian za emeryturę.

Od 14.12.1976r. Pani Anna zamieszkuje z córką Panią Ingrid Lubocką w Bożympolu Wielkim. Pani Ingrid od wielu lat opiekuje się matką. Dzięki jej poświęceniu i zaangażowaniu w codzienny trud opieki dała swojej mamie poczucie bezpieczeństwa, spokoju i rodzinnego ciepła a tym samym długowieczność.

W dzień 100 urodzin dostojną i niecodzienną Jubilatkę Panią Annę Labuda z Bożegopola Wielkiego w jej domu odwiedzili: Wójt Gminy Łęczyce - Piotr Wittbrodt, kierownik Ośrodka Pomocy Społecznej w Łęczycach- Maria Łapczuk wraz z pracownikiem Mariolą Labuda. W uroczystości tej również udział wzięli: Przedstawiciel KRUS- Ryszard Bobkowski, sołtys wsi Bożepole Wielkie - Teresa Bulczak oraz członek Rady Sołeckiej - Marian Drywa. Dostojnej jubilatce w obecności członków rodziny wręczono kwiaty i listy gratulacyjne.

Z okazji 100 – letnich Pani urodzin, cała społeczność gminy Łęczyce życzy Pani przede wszystkim dużo, dużo zdrowia i dalszych lat życia. Do tych życzeń szczególnie przylączają się mieszkańcy Nawcza.

ŁÓWCZ GÓRNY 8/09/2014

Szanowni Państwo

Piątego sierpnia 2014 roku jedno uderzenie pioruna zniszczyło nasze gospodarstwo rolne, na którym pracowali jeszcze nasi rodzice i dziadkowie. Zostaliśmy z uszkodzonym budynkiem mieszkalnym, a ogień strawił chlew, stodołę, całe tegoroczne zbiory, większą część zwierząt oraz część maszyn. Sytuacja wydawała się beznadziejna i bez wyjścia, szczególnie, że majątek był ubezpieczony na bardzo niską kwotę. Firma ubezpieczeniowa nie chciała brać na siebie ryzyka ubezpieczenia starych budynków i część ze zniszczonego majątku polisa w ogóle nie obejmowała. Wydawało się, że zostaniemy sami z problemem i latami będziemy odbudowywać gospodarstwo.

Dzisiaj śmiało możemy powiedzieć, że najlepszym ubezpieczeniem byli i są ludzie dobrego serca, między innymi Państwo, do których zwracamy się w tym liście.

Zaraz po akcji dzielnych strażaków, którym pragniemy bardzo podziękować, ruszyła lawina pomocy. Nie spodziewaliśmy się, że ludzie okażą nam aż tyle serca i życzliwości.

Otrzymaliśmy środki pieniężne, zboże, drobne maszyny rolnicze, drewno i materiały budowlane potrzebne do pilnej odbudowy.

Nie jesteśmy w stanie się odwdziżyć za otrzymaną pomoc. Możemy jedynie z całego serca podziękować Państwu za wsparcie, życzliwość i wszelką pomoc. Dziękujemy:

- ludziom, którzy wsparli nas materialnie i duchowo,
- księżom za zorganizowanie zbiórki na nasz cel, a przede wszystkim im parafianom, którzy nam pomogli
- sąsiadom, którzy dali drewno i pomogli w jego pocięciu
- firmie przewozowej z Lęborka, która zorganizowała transport drewna,
- firmie budowlanej i jej pracownikom, którzy odbudowali stodołę,
- hurtowni budowlanej z Wejherowa, za przekazane materiały budowlane,
- kolegom z Koła Łowieckiego Wybrzeże, za otrzymane materiały budowlane,
- firmie transportowo sprzętowej z Bożegopola za pomoc w posprzątaniu terenu i za materiały budowlane.
- wszystkim tym, których nie wymieniliśmy w tym liście, również tym, którzy pragnęli pozostać anonimowi.

Obecnie kończymy budowę stodoły, w której tymczasowo będziemy mogli trzymać ocalałe zwierzęta. Być może częściowo uda się odbudować także chlew.

Raz jeszcze serdeczne podziękowania i Bóg zapłać za pomoc, którą otrzymaliśmy i która nadal do nas napływa.

Rodzina Kulwikowskich

RODZICU - CZY WIESZ, CO CZYTA TWOJE DZIECKO?

Po okresie transformacji ustrojowej w naszym kraju, która dokonała się w wyniku obrad „okrągłego stołu” nastąpiło szereg zmian, nie tylko na polu społeczno-politycznym czy ekonomiczno-gospodarczym, ale także w kulturze, obyczajowości i religijności człowieka. Symbolem tej wyzwolonej mentalności w pierwszym rządzie stały się media, które coraz częściej zaczęły czerpać wzorce z zachodniej prasy kobiecej, czasopism dla mężczyzn oraz kolorowych magazynów dla młodzieży. Wśród wielu periodyków, które do tej pory cieszyły się uznaniem młodego pokolenia („Świat Młodych”, „Płomyczek”, „Sztandar Młodych” czy „Zarzewie”), zaczęły ich miejsce zajmować inne dwutygodniki oraz miesięczniki, czy magazyny muzyczne.

Wśród wielu dostępnych czasopism dla dzieci i młodzieży mało jest wartościowych pism edukacyjnych, w większości z nich treści zawarte w tych pismach młodzieżowych nie posiadają żadnej wartości edukacyjnej. „Pisma te lansując specyficzną modę młodzieżową, wolną od uprzedzeń i wyrzutów sumienia, ukazują wiele kwestii codziennego życia, także w dziedzinie seksualnej, jako wartość samą w sobie, której warto podporządkować swoje młodzieńcze siły i plany.

*Jeśli chcesz uchronić swoje dziecko, sprawdź co ono czyta i spróbuj kilka chwil uwagi poświęcić poszczególnym niżej wymienionym kwestiom, by odpowiedzieć na palące pytanie:
Czy te czasopisma zasługują na miano edukatorów dla mojego dziecka?*

Czy treści tych czasopism nie przedstawiają np.:

1. Falszywej wizji człowieka:

Ukazana przez niektóre czasopisma młodzieżowe „wizja człowieka daleka jest od katolickiego rozumienia osoby ludzkiej. Człowiek bowiem nie może być pojmowany jedynie jako istota żyjąca chwilą przyjemności, w oderwaniu od całego bogactwa jego życia duchowego, emocjonalnego i intelektualnego”. Świat człowieka w wizji niektórych prasy młodzieżowej ogranicza się do sfery zewnętrznej (make up, moda, luźny styl bycia), pozbawiony zaś jest odniesienia do rozumu i woli, które stanowią priorytetowe narzędzie działania ludzkiego bytu. Autorzy tej młodzieżowej prasy lansują bowiem styl bycia określany we współczesnej nomenklaturze młodzieżowej słowem cool lub trendy, czyli innymi słowy postawę wyzwoloną od wszelkiego rodzaju uprzedzeń, obytą w świecie współczesnej subkultury młodzieżowej (muzyka, świat filmu) oraz doświadczony także w kwestiach seksualnych”. Oderwanie człowieka od Boga jako jego Stwórcy, zubaża wizję człowieka tylko do sfery fizycznej, pozbawia go miłości jako aktu woli i rozumu, a całość życia duchowego zostaje sprowadzona do zmiennej emocjonalności.

2. Falszywej wizji Miłości:

Podobny los spotkał Miłość. Ukazana wizja człowieka „daleka jest od katolickiego rozumienia Miłości. Miłość, która z aktu woli, wyrażającego się ofiarnością, bezinteresownością i darem dla drugiego człowieka, została sprowadzona do stanu emocjonalnego, odbieranego przez młodych jako przyjemne doświadczenie, uprawniające do podjęcia działań seksualnych. Miłość w wizji tych czasopism nie ma nic wspólnego z obłubieńczą miłością, miłością ofiarną, wierną i płodną. Młodzi



z czasopism adresowanych do nich nigdy nie będą w stanie pojąć istoty prawdziwej Miłości, gdyż w lansowanej tam „miłości” liczy się tylko kontakt fizyczny, który jest jej najpełniejszym wyrazem. Podobnie wierność nie może być normą określającą sposób bycia młodych ludzi, gdyż „zubożałoby” to ich doświadczenie w dziedzinie „sztuki miłosnej”. W końcu płodność stanowi swoiste zagrożenie dla młodości, tym bardziej, że przy tak ogromnym braku odpowiedzialności jest ona niewskazana. Stąd też brak jakiegokolwiek odniesienia do małżeństwa, które jest wyrazem miłości płodnej. Częste zmiany partnerów seksualnych, lansowane przez prasę młodzieżową, są pewnym sygnałem, że ideał miłości małżeńskiej ukazany w nauczaniu Kościoła jest nieaktualny w dzisiejszym społeczeństwie. W konsekwencji człowiek w wizji redaktorów pism młodzieżowych, został ograniczony do sfery fizycznej i na jej poziomie zaspokaja wszystkie swoje potrzeby, poczynwszy od stosownego do współczesnych trendów wyglądu, a na kontaktach seksualnych skończywszy”.

3. Falszywej wizji roli mężczyzny i kobiety:

W niektórych pismach rola mężczyzny i kobiety została sprowadzona do poziomu narzędzi doznań zmysłowych, pozbawiając obojga właściwego celu, jakim jest świętość, do której został powołany każdy człowiek. Brak odniesienia do świętości pozbawia człowieka nadprzyrodzonej motywacji i daje mu prawo do dysponowania swoim życiem według własnego upodobania. Stąd też powstaje zafałszowanie wizji kobiety powołanej do macierzyństwa i mężczyzny, który ma podjąć rolę ojca. W takim rozumowaniu małżeństwo nie ma racji bytu, gdyż w żaden sposób nie można pogodzić katolickiej wizji jedności i płodności z hedonistyczną ideologią prasy młodzieżowej.

4. Falszywej wizji wartości:

Świat lansowany przez niektóre młodzieżowe czasopisma „również jest daleki od wizji nauczania Kościoła katolickiego. Wartość bowiem człowieka została sprowadzona do wartości sexus, która w nauczaniu katolickim jest jednym z elementów compositum humanum. Sexus jako wartość, dobra sama w sobie, w wydaniu ideologii prasy młodzieżowej staje się źródłem i zarazem celem działalności młodego człowieka, gdyż w niej upatruje się szczęścia i zaspokojenia wszelkich pragnień młodego chłopaka czy dziewczyny. Stąd wyrasta przewartościowanie sfery seksualnej człowieka, która zaczyna dominować w jego życiu, stając się ośrodkiem jego dążeń i zamierzeń”... „Wszelkie inne wartości zostają podporządkowane tej jedynej, nadrzędnej i stają się jej niewolnikami.



Człowiek stworzony na obraz i podobieństwo Boże został obdarzony wieloma darami (także seksualnością), by one pomogły mu w realizacji zadania, jakie Bóg postawił przed człowiekiem na samym początku dziejów ludzkości (por. Rdz 1,28). Do realizacji tego zadania Bóg ofiarował mężczyźnie „bratnią duszę” – kobietę, by wspólnie mogli sprostać zadaniu panowania nad ziemią i zaludnieniu jej, dzięki darowi płodności. Stąd wydaje się, że katolicka droga realizacji człowieczeństwa w małżeństwie stoi w całkowitej opozycji do seksualnej przygody lansowanej przez niektóre czasopisma młodzieżowe i w żaden sposób tych dwóch nurtów nie da się pogodzić.

5. „Falszywej filozofii miłości i ludzkiej płciowości”

Każdy człowiek na pewnym etapie swojego życia szuka właściwego dla siebie towarzysza życia. Jedną bowiem z form realizacji wpisanego przez Stwórcę w ludzkie serce powołania do miłości jest małżeństwo. Stąd nie należy się dziwić, że młody chłopak czy dziewczyna raz po raz doznaje zauroczenia płcią przeciwną i snuje fantazje o wielkiej miłości. Problem rodzi się wtedy, gdy pod wpływem różnych środowisk lub mediów, młoda osoba zaczyna czynić z tego naturalnego pragnienia cel swoich wszystkich działań. Taką właśnie „filozofię miłości” uprawiają młodzieżowe czasopisma, które sprowadzają wybór życiowego partnera do być albo nie być młodego człowieka. Stąd niekiedy młodzieżowa prasa prezentuje na swoich łamach całe bogactwo sposobów zawierania znajomości i jej podtrzymania, co większości przypadków sprowadza się do podjęcia współżycia seksualnego. Niewątpliwie całość zagadnień poświęconych ludzkiej płciowości w niektórych pismach młodzieżowych ukierunkowana jest na doznanie i użycie drugiej osoby jako narzędzia własnej przyjemności. Pomimo że dochodzi do tego za zgodą obojga partnerów, niemniej takie działania nie mogą nosić miana miłości erotycznej, które zakłada miłość i wzajemny dar z siebie, możliwy do realizacji tylko w małżeństwie. Stąd działania seksualne lansowane przez redaktorów ww. prasy młodzieżowej sprowadzają się do seksualizmu – biologicznej formy zaspokojenia narastającego napięcia seksualnego, pozbawionego głębszych więzi międzyludzkich. W myśl redakcyjnych ideologów może istnieć seksualizm pozbawiony miłości, który z powodzeniem mogą uprawiać młodzi ludzie w różnym wieku, bez narażania się na zawody i rozczarowania miłosne. Skoro bowiem współżycie seksualne ma być zabawą, nie ma w nim miejsca na jakąkolwiek więź, gdyż partnerzy każdej zabawy są wymienni i nie można ich traktować jako składowych stałego związku. Takie ujęcie sprawia, że seksualizm wchodzi w miejsce prawdziwej miłości erotycznej, a tym samym kształtuje w młodym pokoleniu postawę egoistyczną, która w przyszłości zbierze swoje obfite żniwo. Stąd ocena moralna może być tylko negatywna, ponieważ całość postaw w tym względzie lansowana przez niektóre czasopisma młodzieżowe nastawiona jest na egoizm, użycie drugiej osoby jako narzędzia i hedonizm.

6. „Falszywej edukacji”

W dzisiejszych czasach wiele mówi się o edukacji seksualnej, która ma zapobiec coraz bardziej szerzącemu się młodocianemu macierzyństwu i ojcostwu. Jednak, by poddać właściwej

analizie to zagadnienie, należy na początku zdefiniować słowo „edukacja”, które może być różnorodnie rozumiane. „Edukacja” według definicji słownikowej jest wychowaniem głównie pod względem umysłowym, wykształceniem. Prasa młodzieżowa uzurpuje sobie prawo do oddziaływania na młodzież poprzez edukację seksualną, która w konsekwencji sprowadza się do pewnego modelu wychowania. Jednak zarówno ten styl edukacji, jak i próby wychowania w duchu seksualizmu są jednostronne i zawężone, gdyż ukazują tylko pewne, bardzo ograniczony wycinek rzeczywistości. Przez wychowanie bowiem rozumie się całokształt zabiegów, mających na celu ukształtowanie człowieka pod względem fizycznym i psychicznym – wykształcenie w odpowiednim kierunku. Definicję tę można uzupełnić o aspekt religijno-moralny, który ma na celu doprowadzenie człowieka do pełni dojrzałości osobowej. Wychowanie w przeciwieństwie do hodowli zmierza do ukształtowania w człowieku zachowań rozumnych, cechujących się godnością, ambicjami, umiejętnością dokonywania właściwych wyborów, przyjmowania postaw jednoznacznych i przejrzystych. Wychowanie ma charakter relacyjny, gdyż proces ten jest włączeniem się człowieka dojrzałego w kształtowanie psychiki człowieka mniej dojrzałego.

Odpowiedzialny rodzicu w konfrontacji z podaną wyżej treścią i definicją edukacji – wychowania w trosce o swoje dziecko sprawdź:

- Czy „edukacja” w wydaniu czasopism, które czyta twoje dziecko nie stoi w sprzeczności z prawdziwym rozumieniem miłości, małżeństwa i życia płciowego?
- Czy „edukacja” w wydaniu czasopism, które czyta twoje dziecko nie ogranicza się do jednej tylko sfery człowieka, pomijając całkowicie całe bogactwo jego ducha, intelektu i potrzeb, jakie z tym są związane?
- Czy z treści czasopism można odnieść wrażenie, iż młody człowiek ukazany w nich nie ma innych potrzeb i doznań poza seksualnymi. To „ogłocenie” natury człowieka pociąga ze sobą następne konsekwencje w postaci niezdolności do kochania, egoizmu, pogoni za przyjemnością, a w końcu cynizmu i niechęci do życia?
- Czy treść czasopism, które czyta twoje dziecko nie bazuje na fałszywym obrazie człowieka, sprowadzonego tylko do cielesności oraz zafałszowanej hierarchii wartości, która przyświeca jego działaniom.
- Czy treści zawarte w pismach młodzieżowych czytanych przez twoje dziecko nie pogłębiają deprawację młodego pokolenia i sprowadzają je na manowce życia moralnego, wykrzywiają psychikę, deprawują sumienie i nie przygotowują do podjęcia zadań w życiu społecznym i rodzinnym.

Na zakończenie reasumując każdy odpowiedzialny rodzic, opiekun, wychowawca mając na uwadze dobro dziecka powinien odpowiedzieć sobie na pytanie:

Czy książki (lektury) i pisma młodzieżowe, które czyta moje dziecko, podopieczny, uczeń spełniają kryteria, by można je uznać za wychowawcze oraz czy przygotowują do podjęcia zadań w życiu społecznym i rodzinnym i można je polecać szerokiemu ogółowi młodzieży jako źródło wiedzy na temat życia płciowego człowieka?

ŚWIETLINO OCZYMA 10-LETNIEGO MAKSYMILIANA

Świetlino zaprasza.

Odetchnij świeżym i czystym powietrzem. Masz okazję zrobić to tutaj.

Świetlino to niewielka wieś kaszubska w gminie Łęczyce, powiat wejherowski, województwo pomorskie. Gmina Łęczyce graniczy z gminami: Luzino, Linia, Choczewo Gniewino i Nową Wsią Lęborską. Przez Świetlino prowadził niegdyś szlak bursztynowy. Wieś pamięta też czasy krzyżackie. Najbliżej położonym miastem jest Lębork. Świetlino leży na skraju puszczy wierzchucińskiej.

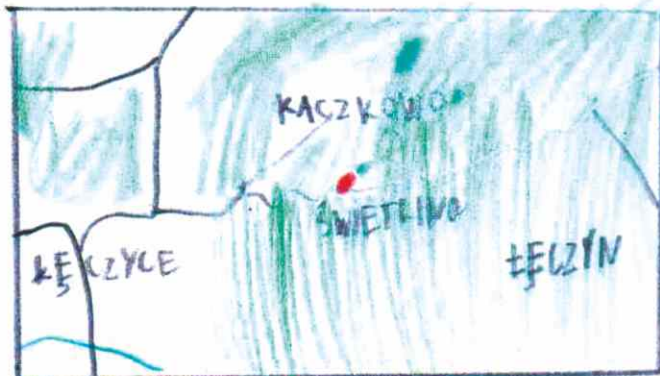

(mapa)

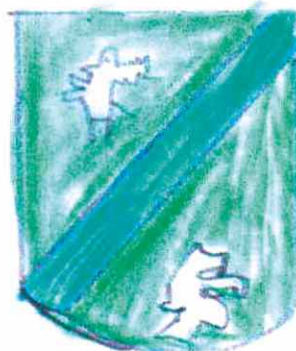

(herb gminy Łęczyce)

Najstarszym zabytkowym obiektem Świetlina jest kościół p.w. św. Izydora Rolnika. W każdą niedzielę i święta o godz. 9:30 oraz pierwszy piątek miesiąca o godz. 17:30 odbywają się w nim msze święte. Kościół został wybudowany w 1911r.

W Świetlinie jest świetlica wiejska. Niedawno przeszła ona generalny remont. Jest w niej świetnie wyposażona sala internetowa, bilard, piłkarzyki, duży telewizor oraz duża sala do zabaw i spotkań. Przy świetlicy jest też plac zabaw dla dzieci, a przy nim boiska do piłki nożnej i siatkowej. Do całego kompleksu sportowego przylega altana z grillem i miejscem na ognisko. Na boiskach często odbywają się rozgrywki sportowe, pikniki, ogniska i zajęcia w grupach. W budynku świetlicy był kiedyś hotel i gospoda. Zatrzymywali się tam kupcy wędrujący szlakiem bursztynowym.

Niepowtarzalną atrakcją jest stadnina koni huculskich. Można umówić się na jazdę konną. W Świetlinie znajduje się również niewielkie jezioro, w którym można łowić ryby. Są też dwa sklepy spożywczo-monopolowe. Na skraju wsi położony jest cmentarz niemiecki..

W tutejszej puszczy wierzchucińskiej żyją różne dzikie zwierzęta: dziki, jelenie, sarny, lisy, wiewiórki i padalce.

Latem są piękne wschody i zachody słońca. Podczas pięknej pogody w nocy blask księżycy i gwiazd oświetlają lany zbóż. Czasem lis uprowadzi kurę z gospodarstwa, a bywa i tak że beczelnie wyjada z psiej miski. Wokół gospodarstw rozciągają się wielkie pola

Mieszkańcy Świetlina to bardzo spokojni, uczciwi i pracowici ludzie. Pracują w gospodarstwach rolnych, budownictwie, leśnictwie i prowadzą własne firmy.

Na skraju wsi znajduje się siedlisko zwane oazą spokoju, ciszy i zieleni. Gniazdują tam różne gatunki ptaków. Należy ono do mojej rodziny. Spędzam tu wszystkie wakacje, weekendy, a nawet ferie i święta.

Świetlino i gminę Łęczyce warto odwiedzić i poznać.

Maksymilian Chelkowski- Klasa
kl. IV

Maks



DRUKARNIA REKLAMY

rok:zał.1995



inesdruk 

DRUK OFFSETOWY

ulotki, plakaty, foldery, druki, etykiety, naklejki, pudełka . . .

DRUK WIELKOFORMATOWY  **LATEX**
drukujemy EKO

banery, siatki mesh, folie, fototapety, plakaty, wyklejanie witryn . . .

DRUK CYFROWY  **XEROX**

druk od 1 sztuki np. plakaty 320 x 450 mm

GADŻETY REKLAMOWE Z NADDRUKIEM

kubki, smycze, przypinki, t-shirty, balony, długopisy . . .



www.inesdruk.pl

tel./fax 59 861 29 19, kom.691 932 224, 691 932 226

e-mail: biuro@inesdruk.pl

fotogaleria konkursu
Piękna Wieś





URZĄD GMINY
ŁĘCZYCE
ul. Długa 49

tel. (58) 6789-214
tel. (58) 6789-135
tel. (58) 6789-283
tel. (fax) 6789-125

sekretariat@leczyce.pl
www.leczyce.pl

Skład, druk:  inesdruk