

Wójt Gminy Jasło

ul. Słowackiego 4
38-200 Jasło

Zarządzenie nr 44/2022

Wójta Gminy Jasło
z dnia 30 maja 2022 roku

w sprawie przedstawienia Raportu o stanie Gminy Jasło za 2021 rok

Na podstawie art. 28aa ust. 1 ustawy z dnia 8 marca 1990 r. o samorządzie gminnym (t.j. Dz. U. z 2022 r., poz. 559 z późn. zm.) zarządzam, co następuje:

§ 1. Przedstawia się Radzie Gminy Jasło Raport o stanie Gminy Jasło za 2021 rok, który stanowi załącznik do niniejszego zarządzenia.

§ 2. Raport o stanie Gminy Jasło za 2021 rok podlega publikacji na stronie internetowej Gminy Jasło i w Biuletynie Informacji Publicznej.

§ 3. Zarządzenie wchodzi w życie z dniem podpisania.



WÓJT
Gminy Jasło

SEKRETAZ GMINY

mgr inż. Małgorzata Dućka

Załącznik do Zarządzenia Nr 44/2022
Wójta Gminy Jasło
z dnia 30 maja 2022 r.

RAPORT O STANIE GMINY JASŁO ZA 2021 ROK



MAJ 2022

Spis treści

I. Wstęp	4
II. Informacje ogólne	5
1. Ogólna charakterystyka gminy.....	5
2. Demografia.....	7
3. Stan bezrobocia	10
4. Przedsiębiorcy	10
III. Finanse Gminy Jasło	12
1. Dochody budżetowe.....	12
2. Przychody.....	14
3. Wydatki	14
4. Rozchody.....	16
5. Wynik budżetu	16
6. Relacja zrównoważenia wydatków bieżących	16
7. Zadłużenie	16
IV. Polityka społeczna.....	17
1. Działalność Gminnego Ośrodka Pomocy Społecznej	17
2. Profilaktyka i rozwiązywanie problemów alkoholowych i przeciwdziałanie narkomanii ...	24
3. Współdziałanie z organizacjami pozarządowymi	26
4. Współpraca z klubami sportowymi.....	28
5. Ochrona zdrowia	29
V. Środowisko	31
1. Kanalizacja sanitarna.....	31
2. Zaopatrzenie w wodę	32
3. Projekt wymiany źródeł ciepła.....	34
4. Projekt solarny.....	34
5. Projekt montażu mikroinstalacji odnawialnych źródeł ciepła.....	35
6. Projekt inwestycji w zakresie zielono-niebieskiej infrastruktury	35

7. Programy środowiskowe	36
8. Gminny system gospodarki odpadami	39
VI. Infrastruktura i gospodarka komunalna	44
1. Drogi.....	44
2. Gospodarka nieruchomościami	46
3. Stan budynków komunalnych	48
4. Transport publiczny.....	50
5. Cmentarze komunalne.....	51
6. Ład przestrzenny, strategię i plany rozwoju.....	54
VII. Zarządzanie samorządowe.....	59
1. Samorząd.....	59
2. Struktura zatrudnienia	59
3. Informatyzacja Urzędu.....	59
4. Udział gminy w stowarzyszeniach i związkach komunalnych	60
5. Porozumienia międzygminne.....	62
6. Współpraca międzynarodowa	62
VIII. Bezpieczeństwo publiczne	63
1. Zarządzanie Kryzysowe	63
2. Ochotnicze Straże Pożarne.....	64
3. Bezpieczeństwo i porządek publiczny	67
IX. Oświata.....	68
1. Opieka przedszkolna	69
2. Szkoły Podstawowe.....	70
3. Nauczyciele i pracownicy obsługi szkół	72
4. Szkoły i placówki niepubliczne	74
5. Dowożenie uczniów do szkół.....	75
6. Projekty oświatowe	75
X. Kultura.....	76
1. Działalność Gminnej Biblioteki Publicznej	76
2. Działalność Gminnego Ośrodka Kultury	82

3. Ochrona zabytków.....	83
XI. Podsumowanie za 2021 rok	85

I. Wstęp

Raport o stanie Gminy Jasło przygotowany został po raz czwarty, zgodnie z art. 28aa ust. 1 i 2 ustawy z dnia 8 marca 1990 roku o samorządzie gminnym (t.j. Dz. U. z 2022 r., poz. 559 z późn. zm.). Wójt co roku w terminie do 31 maja przedstawia radzie gminy raport o stanie gminy.

Prezentowany Raport stanowi podsumowanie działalności i kierunków rozwoju Gminy Jasło w minionym roku.

Szanowni Państwo, przedkładam Raport o stanie Gminy Jasło za 2021 rok.

Serdecznie zachęcam Państwa do zapoznania się z niniejszym dokumentem, który przybliży aktualną sytuację Gminy Jasło, jak również na podstawie zrealizowanych przedsięwzięć i danych liczbowych pozwoli obiektywnie ocenić podejmowane w ubiegłym roku działania oraz będzie podstawą do oceny możliwości dalszego rozwój.



WÓJT
Wojciech Piękoś

II. Informacje ogólne

1. Ogólna charakterystyka gminy

Gmina Jasło jest gminą wiejską położoną w południowo-zachodniej części województwa podkarpackiego, w Kotlinie Jasielsko – Krośnieńskiej, w powiecie jasielskim. Jest jedną z 10 gmin w powiecie jasielskim. Obejmuje tereny leżące wokół miasta Jasła w dolinach rzeki Wisłoki, Jasiołki i Ropy. Od północy graniczy z gminami Kołaczyce i Brzyska oraz gminą Frysztak leżąca w powiecie strzyżowskim, od wschodu z gminami Wojaszówka i Jedlicze z powiatu krośnieńskiego, od południa z gminami Tamowiec i Dębowiec, od zachodu na krótkim odcinku z gminą Lipinki z powiatu gorlickiego oraz z gminą Skołyszyn. W skład Gminy wchodzi 18 miejscowości, które tworzą 17 jednostek pomocniczych – sołectw (miejscowości Łaski i Sobniów tworzą jedno sołectwo). Sołectwa wchodzące w skład Gminy Jasło to: Bierówka, Brzyście, Chrzastówka, Gorajowice, Jareniówka, Kowalowy, Łaski – Sobniów, Nieglowice, Niepla, Osobnica, Opacie, Szebnie, Trzcinica, Warzyce, Wolica, Zimna Woda i Żółków.

Gmina Jasło charakteryzuje się dobrze rozwiniętą siecią komunikacyjną. Przez teren Gminy przebiegają 2 drogi krajowe (Nr 28 Zator-Medyka, Nr 73 Wiśniówki- Tarnów-Jasło), 2 drogi wojewódzkie (Nr 988 Babica-Strzyżów-Wiśniowa-Frysztak-Warzyce, Nr 992 Jasło-Zarzecze-Nowy Żmigród-Krempna), 17 dróg powiatowych, 73 drogi gminne publiczne oraz drogi wewnętrzne.

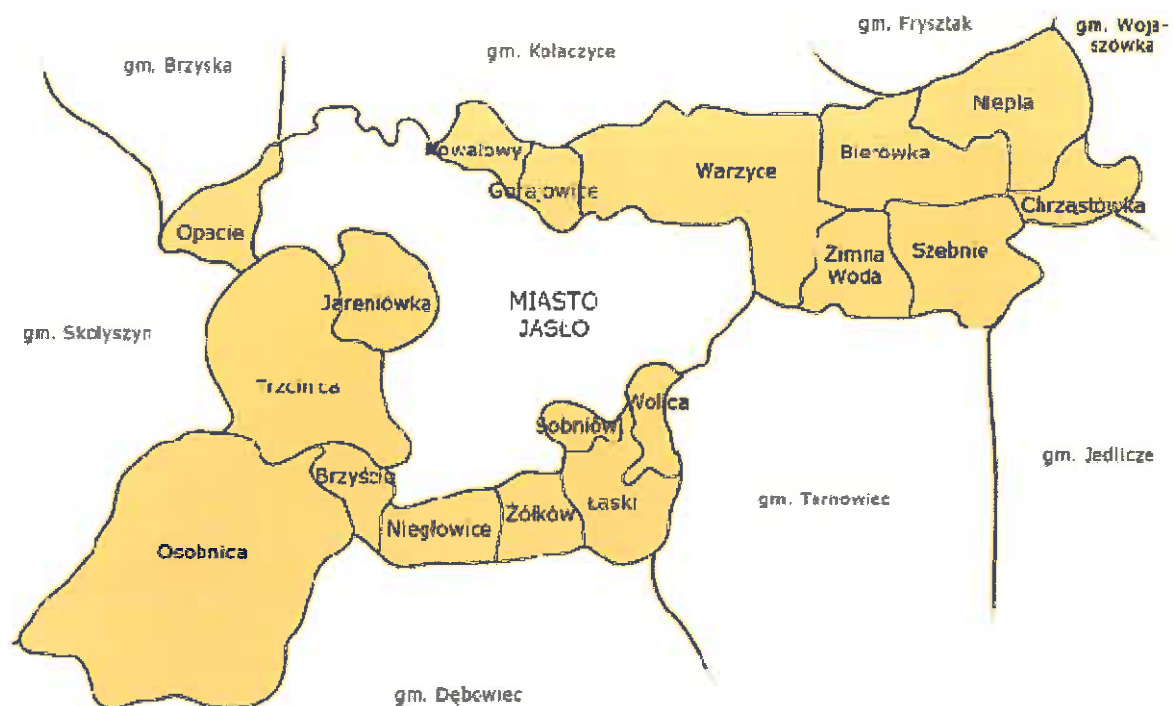

Gmina Jasło pod względem powierzchni jest jedną z większych gmin leżących w powiecie jasielskim. Klasyfikuje się na 3 miejscu, a jej powierzchnia wynosi 93,1 km² (13%). Większe terytorialnie są gminy: Krempna 203,58 km² (27%) i Nowy Żmigród 104,54 km² (14%).

POWIERZCHNIA POSZCZEGÓLNYCH GMIN POWIATU JASIELSKIEGO

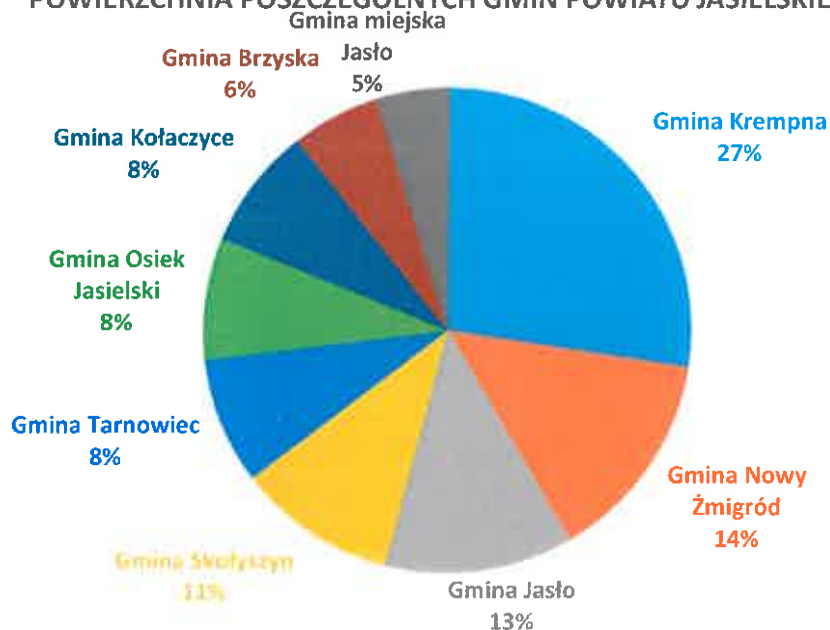

2. Demografia

Gmina Jasło była najludniejszą gminą wiejską w powiecie jasielskim. Według danych na 31.12.2021r. gminę zamieszkiwało 16 375 osób, a średnia gęstość zaludnienia wynosiła 175,9 osób/km². Najludniejszą miejscowością Gminy Jasło była Osobnica, którą zamieszkiwało 3 572 osób. Najmniejszą wsią pod względem ludności był Sobniów, zamieszkiwany przez 286 osób, tworzący wspólnie z miejscowością Łaski sołectwo Łaski-Sobniów.

Gęstość zaludnienia w poszczególnych sołectwach

Lp.	Sołectwo	Powierzchnia w ha	Liczba mieszkańców	Liczba mieszkańców na 1 km ²
1	Bierówka	621,9652	565	90,8
2	Brzyście	197,1310	385	195,3
3	Chrzastówka	339,9991	304	91,5
4	Gorajowice	119,9085	336	280,2
5	Jareniówka	252,7851	716	283,2
6	Kowalowy	242,3914	541	223,2
7	Łaski - Sobniów	405,3700	969	239,0
8	Nieglowice	236,8772	989	417,5
9	Niepla	715,9733	550	76,8
10	Opacie	223,1542	576	258,1
11	Osobnica	2474,5980	3 572	144,3

12	Szebnie	540,4006	982	181,7
13	Trzcinica	1086,1886	2 310	212,7
14	Warzyce	1087,2612	1 641	150,9
15	Wolica	253,4404	807	318,4
16	Zimna Woda	256,4877	394	153,6
17	Żółków	254,6029	738	289,9
	Gmina Jasło	9308,5300	16 375	175,9

Zestawienie wskazuje, że najbardziej zaludnione były miejscowości położone w bezpośrednim sąsiedztwie miasta Jasła.

Liczba osób zameldowanych w Gminie Jasło (stan na 31.12.2021r.) w podziale na miejscowości przedstawiało się to następująco:

Lp.	Miejscowość	Liczba mieszkańców		
		ogółem	kobiety	mężczyźni
1	Bierówka	565	282	283
2	Brzyście	385	192	193
3	Chrzastówka	304	154	150
4	Gorajowice	336	166	170
5	Jareniówka	716	351	365
6	Kowalowy	541	271	270
7	Łaski	687	343	344
8	Niegłowice	989	514	475
9	Niepla	550	281	269
10	Opacie	576	286	290
11	Osobnica	3 572	1837	1735
12	Sobniów	282	141	141
13	Szebnie	982	521	461
14	Trzcinica	2 310	1162	1148
15	Warzyce	1 641	824	817
16	Wolica	807	405	402
17	Zimna Woda	394	195	199
18	Żółków	738	381	357
	Razem:	16 375	8 306	8 069

Ze względu na migrację, rzeczywista liczba zamieszkałych na terenie Gminy była znacznie mniejsza od danych meldunkowych. Dotyczyło to szczególnie młodych osób, które często po skończeniu nauki pozostają w miejscowościach, gdzie studiowały. Szereg osób, w poszukiwaniu pracy, wyjeżdżało za granicę i tam zakładało rodziny. Dane potwierdza liczba rejestrowanych w Urzędzie Stanu Cywilnego zagranicznych urodzeń dzieci mieszkańców Gminy Jasło, w 2021 roku – 16.

Rok 2021 zakończył się ujemnym bilansem przyrostu naturalnego. Urodziło się 122 dzieci, natomiast zmarło 220 osób.

Struktura wiekowa mieszkańców przedstawiała się następująco:

- osoby w wieku przedprodukcyjnym (dzieci i młodzież do 18 roku życia) - 2 995 osób, co stanowi 18,30%,
- osoby w wieku produkcyjnym – ogółem 9 949 (60,75%) osób, z czego 4 633 (28,30%) to kobiety do 60 r.ż., natomiast 5 316 (32,47%) to mężczyźni do 65 r. ż.
- osoby w wieku poprodukcyjnym – ogółem 3 431 osób (20,94%) , w tym 2 286 (13,97%) kobiet oraz 1 145 (7,0%) mężczyzn.

W porównaniu do lat 2019-2020, należy wskazać na stałe zwiększanie się liczby ludności w wieku poprodukcyjnym - wyraźne starzenie się społeczeństwa na skutek spadku liczby urodzeń i wydłużania się średniej długości życia.

W zakresie podstawowych zadań Urzędu Stanu Cywilnego w 2021 roku zarejestrowano 66 związków małżeńskich, w tym 58 konkordatowych, 5 cywilnych i 3 transkrypcje. Zarejestrowano 17 urodzeń w tym 16 transkrypcji (urodzenia za granicą) jedno urodzenie na terenie Gminy Jasło oraz zgłoszono 119 zgonów, w tym 3 umiejscowienia (transkrypcje). Zorganizowano uroczystość Jubileuszy 50-lecia pożycia małżeńskiego dla 31 par małżeńskich oraz uroczystość setnych urodzin dla trzech Jubilatów.

W związku z wprowadzeniem z dniem 7 listopada 2021 r. zmian w ustawie o dowodach osobistych, stanowiska obsługi w ewidencji ludności zostały wyposażone w niezbędny sprzęt do realizacji zadań związanych z wydawaniem i wymiana dowodów osobistych w postaci trzech skanerów odcisków palców.

3. Stan bezrobocia

Według danych statystycznych stopa bezrobocia zarejestrowanego dla powiatu jasielskiego na koniec 2021 roku wynosiła 10,3 % i była nieznacznie niższa od poziomu bezrobocia zarejestrowanego na koniec 2020 roku (10,6 %). Liczba osób bezrobotnych w Gminie Jasło na koniec 2021 roku wynosiła 805 osoby, w tym 465 kobiet.

4. Przedsiębiorcy

W Centralnej Ewidencji i Informacji o Działalności Gospodarczej (CEIDG) prowadzonej przez ministra właściwego do spraw gospodarki na koniec 2021 roku zarejestrowanych było 716 przedsiębiorców posiadających miejsce zamieszkania na terenie Gminy Jasło. Przedsiębiorcy ci prowadzą działalność nie tylko na terenie gminy wiejskiej Jasło, ale też na terenie innych gmin naszego kraju, a także na terenie krajów Unii Europejskiej.

Według danych na dzień 31 grudnia 2021 roku w CEIDG na terenie Gminy Jasło funkcjonowało, 579 podmiotów (aktywni przedsiębiorcy posiadający główne miejsce wykonywania działalności na terenie naszej gminy). W układzie miejscowości przedstawia się to następująco:

Lp.	Miejscowość	Aktywny
1	Bierówka	18
2	Brzyście	18
3	Chrzastówka	5
4	Gorajowice	8
5	Jareniówka	43
6	Kowalowy	16
7	Łaski	23
8	Niegłowice	35
9	Niepla	19
10	Opacie	15
11	Osobnica	94
12	Szebnie	36
13	Sobniów	8
14	Trzcinica	88
15	Warzyce	50

16	Wolica	49
17	Zimna Woda	18
18	Żółków	36
	Ogółem:	579

Są to głównie jednoosobowe działalności wykonywane osobiście, przeważnie rzemieślnicze i handlowe. Brak wiedzy co do ilości zatrudnionych osób w poszczególnych firmach, w związku z tym nie można dokonać podziału istniejących firm na „mikro” przedsiębiorców (0 – 9 zatrudnionych), małych przedsiębiorców (10 – 49 zatrudnionych), średnich przedsiębiorców (50 – 249 zatrudnionych) i dużych (powyżej 250 zatrudnionych) działających na terenie gminy.

W 2021 roku w Urzędzie Gminy Jasło obsłużono 301 przedsiębiorców, którzy dokonywali wpisów w CEIDG (rejestracja działalności, zmiana istniejącego wpisu, wprowadzenie informacji o zawieszeniu działalności, wprowadzenie informacji o wznowieniu działalności, oraz zgłoszenia wykreślenia wpisu – zakończenie bytu prawnego przedsiębiorcy). Według danych CEIDG w roku 2021 na terenie Gminy Jasło 5 firm prowadziło działalność wyłącznie w formie spółki cywilnej. Ponadto, działają przedsiębiorcy zarejestrowani w Krajowym Rejestrze Sądowym – rejestrze przedsiębiorców prowadzących działalność w formie spółek osobowych (np. Delikatesy Centrum w Warzycach, Delikatesy Centrum w Osobnicy, sklep MPM w Osobnicy), jak również spółek kapitałowych (Delikatesy Orzech w Niegłowicach, GSP Sklepy Tarnowiec w Szebniach).

Od 2011 roku wójt gminy nie jest już organem ewidencyjnym dla przedsiębiorców prowadzących działalność gospodarczą. Zgodnie z obecnie obowiązującymi przepisami prawa przedsiębiorca może zarejestrować działalność gospodarczą samodzielnie on-line lub w dowolnym urzędzie miasta lub gminy na terenie całego kraju. W związku z powyższym, brak jest wiarygodnych danych, o faktycznie działających podmiotach gospodarczych na terenie danej jednostki administracyjnej. Pozyskane wyżej dane liczbowe stanowią informacje statystyczne pobrane z rejestrów dostępnych na stronie CEIDG. Prezentowane dane stanowią informacje statystyczne pobrane z rejestrów dostępnych na stronie CEIDG.

III. Finanse Gminy Jasło

Informacja dotycząca finansów Gminy Jasło sporządzona została w oparciu o sprawozdanie z wykonania budżetu Gminy Jasło za 2021 r.

Wykonanie dochodów, przychodów, wydatków i rozchodów budżetu za 2021 r. przedstawiało się następująco:

Wyszczególnienie	Plan 01.01.2021	zmiany	Plan 31.12.2021	Wykonanie 31.12.2021	% wykonania
1	2	3	4	5	6
Dochody, w tym:	74 025 894,00	5 366 586,98	79 392 480,98	86 316 872,16	108,72%
- bieżące	69 935 395,83	4 558 174,91	74 493 570,74	76 693 194,40	102,95%
- majątkowe	4 090 498,17	808 412,07	4 898 910,24	9 623 677,76	196,45%
Przychody	3 646 982,00	3 614 338,63	7 261 320,63	7 261 320,63	100,00%
RAZEM	77 672 876,00	8 980 925,61	86 653 801,61	93 578 192,79	107,99%
Wydatki, w tym:	76 354 576,00	8 980 925,61	85 335 501,61	80 388 601,56	94,20%
- bieżące	67 159 187,50	4 680 386,10	71 839 573,60	69 155 224,08	96,26%
- majątkowe	9 195 388,50	4 300 539,51	13 495 928,01	11 233 377,48	83,24%
Rozchody	1 318 300,00	0,00	1 318 300,00	1 318 300,00	100,00%
RAZEM	77 672 876,00	8 980 925,61	86 653 801,61	81 706 901,56	94,29%
(Dochody+przychody) - (wydatki+rozchody)	0,00	0,00	0,00	11 871 291,23	

1. Dochody budżetowe

Udział poszczególnych rodzajów dochodów i ich wykonanie przedstawia tabela

Lp	Rodzaj dochodów	Plan 01.01.2021 r.	Plan 31.12.2021 r.	Wykonanie 31.12.2021 r.	% wykonania
1	Dochody własne	21 467 589,12	25 390 543,88	25 594 459,91	100,80%
	- bieżące	20 603 592,12	24 009 344,88	24 169 424,82	100,67%
	- majątkowe	863 997,00	1 381 199,00	1 425 035,09	103,17%

2	Subwencja ogólna	22 086 781,00	22 838 466,00	30 638 010,00	134,15%
3	Dotacje z budżetu państwa	26 287 099,00	28 467 847,59	28 366 475,13	99,64%
4	Dotacje z udziałem środków unijnych	4 184 424,88	2 695 623,51	1 717 927,12	63,73%
	- bieżące	957 923,71	1 109 923,71	1 055 295,89	95,08%
	- majątkowe	3 226 501,17	1 585 699,80	662 631,23	41,79%
5	Ogółem	74 025 894,00	79 392 480,98	86 316 872,16	108,72%

Z danych przedstawionych w tabeli wynika, że głównym źródłem dochodów w 2021 r. była subwencja ogólna w kwocie 30 638 010,00 zł, stanowiąca 35,49 % dochodów budżetowych, której wykonanie stanowiło 134,15 % planu. Ponadplanowe wykonanie tych dochodów związane było z otrzymaniem przez Gminę Jasło w 2021 r. dodatkowych środków na uzupełnienie subwencji ogólnej w kwocie 2 180 978,00 zł oraz środków na uzupełnienie subwencji ogólnej z przeznaczeniem na wsparcie finansowe inwestycji w zakresie wodociągów i zaopatrzenia w wodę w kwocie 5 604 000,00 zł. Drugą pozycją wśród dochodów była dotacja z budżetu państwa, stanowiąca 32,86 % udziału w ogólnej kwocie dochodów. Główną kwotę stanowiły tutaj dotacje przekazywane na zadania z zakresu pomocy społecznej, które realizuje Gminny Ośrodek Pomocy Społecznej w Jasle. Znaczącą kwotę wśród zadań zleconych z zakresu administracji rządowej stanowiły środki finansowe w kwocie 16 169 697,23 zł przekazywane na realizację zadań w zakresie pomocy państwa w wychowaniu dzieci – świadczenia 500+, które stanowiły 57,00 % otrzymanych dotacji z budżetu państwa.

Trzecią istotną grupą dochodów w budżecie Gminy Jasło były dochody własne stanowiące 29,65 % dochodów ogółem, gdzie największą pozycję stanowiły udziały w podatku dochodowym od osób fizycznych zrealizowane w kwocie 12 004 854,00 zł, co stanowiło 13,91 % dochodów ogółem.

Dochody majątkowe zostały wykonane w kwocie 9 623 677,76 zł. Najważniejsze pozycje w wykonanych dochodach majątkowych to:

- środki w kwocie 5 604 000,00 zł z przeznaczeniem na wsparcie finansowe inwestycji w zakresie wodociągów i zaopatrzenia w wodę

- środki w kwocie 2 482 060,62 zł na zadania związane z usuwaniem skutków ruchów osuwiskowych ziemi lub przeciwdziałaniem tym zdarzeniom - wykonanie właściwych prac w ramach zadania pn. "Zabezpieczenie osuwiska w ciągu drogi gminnej Nr 113301R Opacie - Dąbrówka wraz z odbudową drogi w km 0+250 - 0+350 w m. Opacie"

- środki w kwocie 696 244,00 zł otrzymane na dofinansowanie kosztów budowy przyszłolnych boisk wielofunkcyjnych w Gminie Jasło w ramach programu realizowanego ze środków Funduszu Rozwoju Kultury Fizycznej pn.: "Sportowa Polska - Program rozwoju lokalnej infrastruktury sportowej - Edycja 2020".

2. Przychody

Przychody budżetu w roku 2021 wyniosły 7 261 320,63 zł, w tym:

- wolne środki pochodzące z roku 2020, o których mowa w art. 217 ust. 2 pkt 6 ustawy o finansach publicznych w kwocie 3 514 338,63 zł,

- środki pozyskane w 2020 r. z Rządowego Funduszu Inwestycji Lokalnych w kwocie 2 328 682,00 zł

- pożyczka długoterminowa z WFOŚiGW na zadanie pn. "Termomodernizacja budynku Domu Ludowego w Opaciu" w kwocie 100 000,00 zł

- kredyt na spłatę wcześniej zaciągniętych pożyczek i kredytów w kwocie 1 318 300,00 zł.

3. Wydatki

Plan wydatków budżetu Gminy na rok 2021 został ustalony na poziomie 76 354 576,00 zł. W efekcie wprowadzonych zmian na przestrzeni 2021 roku wysokość planu wydatków wzrosła o 8 980 925,61 zł i na koniec roku wyniosła po zmianach 85 335 501,61 zł.

Poniższa tabela przedstawia procentowe wykonanie oraz procentowy udział wykonanych wydatków z poszczególnych działów w wydatkach wykonanych ogółem.

Lp.	Dział	Nazwa działu	Plan 31.12.2021 r.	Wykonanie 31.12.2021 r.	% wykonani a	% wydatkó w ogółem
1.	010	Rolnictwo i łowiectwo	337 025,84	336 779,33	99,93%	0,42%
2.	020	Leśnictwo	599,00	599,00	100,00%	0,00%
3.	400	Wytwarzanie i zaopatrywanie w energię elektryczną, gaz i wodę	13 365,00	13 365,00	100,00%	0,02%

4.	600	Transport i łączność	11 139 799,63	9 400 196,60	84,38%	11,69%
5.	700	Gospodarka mieszkaniowa	188 100,00	179 426,57	95,39%	0,22%
6.	710	Działalność usługowa	420 800,00	417 128,95	99,13%	0,52%
7.	750	Administracja publiczna	6 497 287,53	6 275 776,22	96,59%	7,81%
8.	751	Urzędy naczelnych organów władzy państwowej, kontroli i ochrony prawa oraz sądownictwa	3 413,00	3 413,00	100,00%	0,00%
9.	754	Bezpieczeństwo publiczne i ochrona przeciwpożarowa	443 788,52	442 222,52	99,65%	0,55%
10.	757	Obsługa długu publicznego	73 377,73	30 948,90	42,18%	0,04%
11.	758	Różne rozliczenia	481 767,46	0,00	0,00%	0,00%
12.	801	Oświata i wychowanie	20 842 059,05	20 662 469,15	99,14%	25,70%
13.	851	Ochrona zdrowia	174 320,00	126 143,06	72,36%	0,16%
14.	852	Pomoc społeczna	4 714 348,92	4 292 262,23	91,05%	5,34%
15.	854	Edukacyjna opieka wychowawcza	278 399,30	224 657,14	80,70%	0,28%
16.	855	Rodzina	24 607 481,32	24 504 636,28	99,58%	30,48%
17.	900	Gospodarka komunalna i ochrona środowiska	9 887 983,17	8 455 603,30	85,51%	10,52%
18.	921	Kultura i ochrona dziedzictwa narodowego	3 291 379,14	3 092 924,17	93,97%	3,85%
19.	926	Kultura fizyczna	1 940 207,00	1 930 050,14	99,48%	2,40%
		Ogółem wydatki:	85 335 501,61	80 388 601,56	94,20%	100,00%

Wydatki są odzwierciedleniem realizacji zadań wykonywanych przez gminę. W wielkości poszczególnych rodzajów wydatków znajdują odbicie kierunki i zakres zadań powierzonych gminie do wykonywania. W strukturze wydatków największe są w działach „Pomoc Społeczna” i „Rodzina” stanowiące łącznie 35,82 % wydatków ogółem. Wydatki te zostały w 92,87 % pokryte dotacjami, dopłata ze środków własnych gminy wyniosła 2 054 509,19 zł.

W strukturze wydatków dominują także wydatki przeznaczone na oświatę i wychowanie, stanowiące 25,70 % udziału w ogólnej kwocie wydatków.

Dopłata z budżetu gminy do realizacji tego zadania wyniosła 42,62 % ogółu wydatków na oświatę, tj. 8 807 280,46 zł (wzrost do roku poprzedniego o 1 939 375,47 zł)

4. Rozchody

Rozchody budżetu zrealizowano na kwotę 1 318 300,00 zł, w tym:

- spłata raty kredytu długoterminowego zaciągniętego w 2018 r. w Banku PKO BP na realizację zadania inwestycyjnego „Przebudowa dróg gminnych i wewnętrznych” w kwocie 816 000,00 zł,
- spłata raty pożyczki długoterminowej zaciągniętej w 2019 r. w WFOŚiGW na realizację zadania "Termomodernizacja budynku Domu Ludowego w Niepli" w kwocie 50 000,00 zł,
- spłata raty pożyczki długoterminowej zaciągniętej w 2020 r. w WFOŚiGW na realizację zadania "Termomodernizacja budynku Domu Ludowego w Szebniach" w kwocie 52 300,00 zł,
- spłata raty kredytu długoterminowego zaciągniętego w 2020 r. w BS Biecz na realizację zadania inwestycyjnego „Przebudowa dróg gminnych i wewnętrznych w ramach Funduszu Dróg Samorządowych” w kwocie 400 000,00 zł.

5. Wynik budżetu

Budżet Gminy Jasło na koniec 2021 roku zamknął się nadwyżką, czyli różnicą pomiędzy osiągniętymi dochodami, a zrealizowanymi wydatkami, na poziomie 5 928 270,60 zł, przy planowanym deficycie w wysokości 5 943 020,63 zł.

6. Relacja zrównoważenia wydatków bieżących

Wykonane wydatki bieżące na koniec roku 2021 są niższe o 7 537 970,32 zł od wykonanych dochodów bieżących, co spełnia dyspozycję art. 242 ustawy o finansach publicznych.

7. Zadłużenie

Zadłużenie gminy na dzień 31.12.2021 r. wynosiło 3 502 600,00 zł (zwiększyło się w stosunku do zadłużenia na koniec 2020 r. o kwotę 100 000,00 zł) i stanowiło 4,06 % dochodów wykonanych w 2021 r. Wynika z tytułu następujących pożyczek i kredytów zaciągniętych w latach 2018 -2021:

- kredyt zaciągnięty w 2018 r. w Banku PKO BP na realizację zadania inwestycyjnego „Przebudowa dróg gminnych i wewnętrznych” – zadłużenie – 1 632 000,00 zł,

- kredyt zaciągnięty w 2020 r. w Banku Spółdzielczym w Bieczu na realizację zadania inwestycyjnego „Przebudowa dróg gminnych i wewnętrznych w ramach Funduszu Dróg Samorządowych” – zadłużenie – 400 000,00 zł,
- pożyczka zaciągnięta w WFOŚiGW w Rzeszowie w 2020 r. na realizację zadania pn. "Termomodernizacja budynku Domu Ludowego w Szebniach" – zadłużenie – 52 300,00 zł,
- pożyczka zaciągnięta w WFOŚiGW w Rzeszowie w 2021 r. na realizację zadania pn. "Termomodernizacja budynku Domu Ludowego w Opaciu" – zadłużenie – 100 000,00 zł,
- kredyt zaciągnięty w 2021 r. w Banku Spółdzielczym w Bieczu na spłatę wcześniej zaciągniętych zobowiązań z tytułu zaciągniętych pożyczek i kredytów – zadłużenie – 1 318 300,00 zł.

IV. Polityka społeczna

1. Działalność Gminnego Ośrodka Pomocy Społecznej

Gminny Ośrodek Pomocy Społecznej w Jaśle w obszarze pomocy społecznej realizuje zadania własne i zadania zlecone z zakresu administracji rządowej. Jest inicjatorem działań o charakterze pomocowym, aktywizującym oraz integrującym różnorodne środowiska na rzecz wsparcia grup i osób zagrożonych wykluczeniem społecznym. W 2021 roku poza działalnością statutową Ośrodek Pomocy Społecznej aplikował o dodatkowe środki finansowe w celu poszerzenia zakresu usług świadczonych dla mieszkańców gminy Jasło. W 2021 roku Ośrodek pozyskał 884 662,41 złotych na realizację rządowych programów i projektów zewnętrznych, których odbiorcami były w szczególności osoby starsze i niepełnosprawne.

1) pomoc społeczna

W 2021 roku Gminny Ośrodek Pomocy Społecznej w Jaśle objął pomocą społeczną łącznie 385 rodzin, z czego 251 rodzinom udzielono pomocy pieniężnej. Realizując zadania ustawy o pomocy społecznej z dnia 12 marca 2004 roku udzielono również 119 rodzinom pomocy w formie pracy socjalnej.

W ramach świadczeń pieniężnych wypłacono zasiłki okresowe dla 134 rodzin, zasiłki celowe dla 228 rodzin, w tym 32 specjalne zasiłki celowe, zasiłki stałe dla 75 osób.

Osoby starsze, chore, niepełnosprawne obejmowano pomocą w formie usług opiekuńczych bądź specjalistycznych usług opiekuńczych. Z tej formy pomocy w 2021 roku skorzystało 22 osoby. Ponadto Ośrodek wydawał decyzje o skierowaniu do domów pomocy społecznej

i odpłatności za pobyt osób w tych placówkach. W 2021 roku Gmina Jasło ponosiła wydatki związane z przebywaniem 23 osób w domach pomocy społecznej zlokalizowanych na terenie powiatu i województwa. Roczny koszt utrzymania pensjonariuszy w tych placówkach wyniósł 608 942,22 zł

2) wspieranie rodziny

W 2021 roku Gminny Ośrodek Pomocy Społecznej realizował zadania w oparciu o ustawę z dnia 9 czerwca 2011 roku o wspieraniu rodziny i systemie pieczy. W ramach zadań z zakresu wspierania rodziny, rodzinom dysfunkcyjnym przydzielany był asystent rodziny. W Gminnym Ośrodku Pomocy Społecznej w Jasle zatrudniony jest 1 asystent rodziny. W 2021 roku z usług asystenta rodziny w gminie Jasło skorzystało 16 rodzin. Ponadto 8 dzieci z terenu gminy Jasło umieszczono w pieczy zastępczej. Koszty współfinansowania pobytu dzieci w rodzinach zastępczych wyniosły w 2021 roku 56 877,02 zł

3) zadania z zakresu przeciwdziałania przemocy w rodzinie

Gminny Zespół Interdyscyplinarny ds. Przeciwdziałania Przemocy w Rodzinie w Gminie Jasło w 2021 roku kontynuował swoją działalność, skład zespołu liczył 9 członków w tym przedstawiciele oświaty, policji, służby zdrowia, pomocy społecznej i organizacji pozarządowej, ośrodka interwencji kryzysowej.

W roku 2021 do Zespołu wpłynęło 69 kwestionariusze „Niebieska Karta”. Podejmowano działania wobec 63 osób doznających przemocy. W ramach procedury pracownicy socjalni obejmowali rodziny dotknięte przemocą kompleksową pracą socjalną, współdziałając z policją, pedagogami szkolnymi, nauczycielami, asystentami rodziny, kuratorami sądowymi, przedstawicielami ochrony zdrowia czy członkami Gminnej Komisji Rozwiązywania Problemów Alkoholowych.

W 2021 roku Gminny Zespół Interdyscyplinarny do Spraw Przeciwdziałania Przemocy w Rodzinie we współpracy z Gminną Komisją Rozwiązywania Problemów Alkoholowych w Jasle i pod patronatem Wójta Gminy Jasło zorganizował konkurs profilaktyczny „Wolni od przemocy i uzależnień”. Uczestnikami konkursu byli uczniowie szkół podstawowych z terenu Gminy Jasło. Uczniowie mieli do wykonania pracę plastyczną lub spot/film związany z tematyką przemocy i uzależnień. Nagrodzone prace zostały opublikowane w kalendarzu na rok 2022, który został przekazany uczniom, szkołom podstawowym z terenu Gminy Jasło oraz

członkom Zespołu Interdyscyplinarnego. Organizatorzy zorganizowali pokonkursową wystawę prac podczas, której zostały rozdane nagrody.

Najlepszy spot /film został zamieszczony na stronie internetowej Gminy Jasło www.gminajaslo.pl w ramach kampanii społecznej dotyczącej przeciwdziałania przemocy w rodzinie.

4) Punkt Informacyjno-Konsultacyjnego ds. uzależnień i przeciwdziałania przemocy w rodzinie.

Punkt Informacyjno-Konsultacyjnego ds. uzależnień i przeciwdziałania przemocy w rodzinie działa od 1 lipca 2021 roku przy Gminnym Ośrodku Pomocy Społecznej w Jasle. Do zadań jednostki należy w szczególności: prowadzenie działalności informacyjno-konsultacyjnej, udzielanie poradnictwa psychoterapeutycznego, prawnego i socjalnego dla osób dotkniętych problemem przemocy w rodzinie i osób dotkniętych problemem uzależnień. W 2021 roku z poradnictwa specjalistycznego w Punkcie skorzystało 124 osoby w tym z: poradnictwa psychologicznego - 6 osób, poradnictwa prawnego – 2 osoby, poradnictwa socjalnego – 114 osób, poradnictwa specjalisty ds. przemocy z KPP w Jasle – 2 osoby.

5) świadczenia rodzinne

Gminny Ośrodek Pomocy Społecznej w Jasle od 1 maja 2004 r. realizuje zadania określone często jako system zabezpieczenia społecznego. System ten obejmuje wypłatę świadczeń rodzinnych oraz świadczeń z funduszu alimentacyjnego.

Liczba rodzin objętych wsparciem z systemu świadczeń rodzinnych w roku 2021.

Wyszczególnienie	Liczba rodzin
Zasiłki rodzinne	511
Zasiłki pielęgnacyjne	516
Świadczenia pielęgnacyjne	151
Jednorazowa zapomoga z tyt. urodzenia dziecka	74
Specjalny zasiłek opiekuńczy	15
Świadczenie rodzicielskie	47
Zasiłek dla opiekuna	13
Świadczenie za „Za życiem”	2

Źródło: Opracowanie własne GOPS

Kolejną formą wsparcia, w szczególności dla rodzin niepełnych, są świadczenia z systemu świadczeń alimentacyjnych. Pomoc ta jest przyznawana osobie uprawnionej do alimentów od rodzica na podstawie tytułu wykonawczego pochodzącego lub zatwierdzonego przez sąd, jeżeli egzekucja okazała się bezskuteczna do 18, 25 roku życia lub w przypadku posiadania orzeczenia o znacznym stopniu niepełnosprawności – bezterminowo.

W 2021 roku w Gminie Jasło ze świadczeń z funduszu alimentacyjnego skorzystało 43 rodziny. Ponadto wobec 82 dłużników alimentacyjnych podjęto i prowadzono działania zmierzające do i zwiększenia ich odpowiedzialności oraz doprowadzenia do skutecznego egzekwowania realizowania zobowiązań alimentacyjnych.

6) świadczenie wychowawcze tzw. „Rodzina 500+” – realizowany w Polsce od 1 kwietnia 2016 r. program państwowy mający za zadanie pomóc rodzinom w wychowaniu dzieci poprzez comiesięczne świadczenia wychowawcze na każde dziecko w rodzinie w wysokości 500 złotych. W 2021 roku w Gminie Jasło wypłacono świadczenia wychowawcze na rzecz 1 853 rodzin na łączną sumę 16 032 298,77 zł. Od 1 stycznia 2022 roku wypłata ww. świadczenia została przekazana do Zakładu Ubezpieczeń Społecznych. GOPS wypłaca świadczenie do końca okresu zasiłkowego t.j. do końca maja 2022 roku.

7) świadczenie „Dobry Start” to 300 zł jednorazowego wsparcia dla wszystkich uczniów rozpoczynających rok szkolny. Rodziny otrzymują świadczenie bez względu na dochód. Świadczenie to przysługuje raz w roku na dziecko uczące się w szkole, aż do ukończenia przez nie 20 roku życia. Dzieci niepełnosprawne, uczące się w szkole, otrzymują świadczenie do ukończenia przez nie 24 roku życia. W 2020 roku Ośrodek Pomocy Społecznej wypłacił 33 świadczenia „Dobry Start” dla dzieci z terenu Gminy Jasło. Od dnia 1 lipca 2021 roku program „Dobry Start” jest realizowany przez Zakład Ubezpieczeń Społecznych.

8) gminne programy z zakresu pomocy społecznej:

a) Gminny Program Przeciwdziałania Przemocy w Rodzinie oraz Ochrony Ofiar Przemocy w Rodzinie dla Gminy Jasło na lata 2021-2025. Gminny Program Przeciwdziałania Przemocy w Rodzinie oraz Ochrony Ofiar Przemocy w Rodzinie dla Gminy Jasło na lata 2021-2025 przyjęty został uchwałą Nr XXXV/264/2020 z dnia 29 grudnia 2020 r. Celem głównym Programu jest tworzenie systemu skutecznego przeciwdziałania przemocy w rodzinie, zmniejszenia zjawiska przemocy i zwiększenia skuteczności profesjonalnej pomocy oraz ochrona ofiar przemocy w rodzinie,

b) Gminny Program Wspierania Rodziny dla gminy Jasło na lata 2020-2022.

Gminny Program Wspierania Rodziny dla Gminy Jasło na lata 2020 – 2022 został przyjęty uchwałą Nr XXV/190/2020 Rady Gminy Jasło z dnia 29 maja 2020 r. Celem głównym programu jest stworzenie odpowiednich warunków do wychowywania dzieci w rodzinie biologicznej oraz wspieranie rodzin dysfunkcyjnych w prawidłowym wypełnianiu funkcji opiekuńczo-wychowawczej,

c) Gminna Strategia Rozwiązywania Problemów Społecznych na terenie Gminy Jasło na lata 2021-2025

Strategia Rozwiązywania Problemów Społecznych na terenie Gminy Jasło na lata 2021 – 2025 przyjęta została uchwałą Nr XXXVIII/292/2021 Rady Gminy Jasło z dnia 30 marca 2021 r. Misją strategii jest uświadomienie bieżącej sytuacji społecznej oraz wskazanie kierunków zmian do budowania Gminy w pełni wykorzystującej potencjał lokalny, wspierającej mieszkańców, przeciwdziałającej różnym formom wykluczenia i marginalizacji, a także integrującej środowisko społeczne,

9) programy i projekty zewnętrzne z zakresu pomocy społecznej:

a) „Program Asystent rodziny na rok 2021” - ogłoszony przez Ministerstwo Rodziny i Polityki Społecznej dotyczył dofinansowania kosztów wypłaty dodatku do wynagrodzenia dla asystentów rodziny aktywnie działających na rzecz rodzin w okresie pandemii Covid-19. W ramach Programu Gmina Jasło otrzymała środki na wypłatę dodatku do wynagrodzenia dla asystenta rodziny w kwocie 2 000,00 zł,

b) Program „Opieka wytchnieniowa” – edycja 2021 ogłoszony przez Ministerstwo Rodziny i Polityki Społecznej w ramach Solidarnościowego Funduszu Wsparcia Osób Niepełnosprawnych. Program kierowany jest do dzieci i osób niepełnosprawnych, których członkowie rodzin lub opiekunowie wymagają wsparcia w postaci doraźnej, czasowej przerwy w sprawowaniu opieki oraz podniesienia swoich umiejętności i wiedzy w zakresie opieki nad tymi osobami. W 2021 roku wsparciem w ramach programu zostało objętych 14 osób dorosłych i 10 dzieci. Łączna wartość programu wyniosła 176 250,00 zł, wkład własny Gminy nie był wymagany,

c) Program „Asystent osobisty osoby niepełnosprawnej” – edycja 2021 ogłoszony przez Ministerstwo Rodziny i Polityki Społecznej. Głównym celem programu jest wprowadzenie usługi asystenta jako formy ogólnodostępnego wsparcia dla dzieci do 16 roku życia z orzeczeniem o niepełnosprawności i osób niepełnosprawnych posiadających orzeczenie o znacznym lub umiarkowanym stopniu niepełnosprawności. W 2021 roku wsparciem zostało objęte 3 osoby dorosłe, łączna wartość programu wyniosła 39 703,50 zł, wkład własny Gminy nie był wymagany,

d) Program „Opieka 75+” - edycja 2021 ogłoszony przez Ministerstwo Rodziny i Polityki Społecznej – program skierowany był do osób powyżej 75 roku życia wymagających pomocy w formie usług opiekuńczych i specjalistycznych usług opiekuńczych. Z programu skorzystało 6 osób, dotacja na przedmiotowe zadanie wyniosła 21 937,50 zł,

e) Program „Wspieraj Seniora” – edycja 2021 ogłoszony przez Ministerstwo Rodziny i Polityki Społecznej w ramach Solidarnościowego Funduszu Wsparcia Osób Niepełnosprawnych. Działania w ramach programu polegały na dostarczaniu zakupów obejmujących artykuły podstawowej potrzeby dla osób w wieku 70 lat i więcej, którzy ze względu na obowiązujący stan epidemii zdecydowali się pozostać w domu. Wsparciem objęto 5 osób dotacja z Urzędu Wojewódzkiego na realizację zadania wynosiła 10 000,00 zł,

f) Programu Operacyjny Pomoc Żywnościowa 2014-2020 Podprogram 2021 - ramach programu w 2021 roku 449 osoby najbardziej potrzebujących z terenu Gminy Jasło skorzystało ze wsparcia w postaci żywności, jak również możliwości uczestniczenia w działaniach edukacyjnych towarzyszących – warsztatach kulinarnych,

g) Program „Posiłek w szkole i w domu” na lata 2019-2023. W ramach programu pomoc w formie dożywiania udzielana była dzieciom do 7 roku życia, uczniom szkół podstawowych, gimnazjów i ponadgimnazjalnych. Z tej formy pomocy mogły skorzystać osoby, bądź rodziny, których dochód nie przekracza odpowiednio 150 % kwoty kryterium dochodowego osoby samotnie gospodarującej lub rodziny. Programem zostało objętych ogółem 291 osób, w tym z posiłku skorzystało 113 dzieci. Dożywianie dzieci prowadzono w oparciu o stołówki szkolne: w Warzycach, Szebniach, Opaciu, Jareniówce, Trzciny, Osobnicy, Niepli oraz w szkołach funkcjonujących na terenie miasta Jasła. Dotacja na realizację zadania wyniosła 141 954,48 zł,

h) Projekt „Teleaniół jasielski – usługi sąsiedzkie i teleopieka dla osób starszych niesamodzielnych”. Projekt dofinansowany ze środków Unii Europejskiej w ramach Europejskiego Funduszu Społecznego, realizowany jest przez Gminny Ośrodek Pomocy Społecznej w okresie od 01.06.2020 r. do 31.05.2022 r. Wsparciem w formie sąsiedzkich usług opiekuńczych i teleopieki w 2021 roku objęto 35 osób z terenu Gminy Jasło, które spełniły kryteria dostępu. Łączna wartość projektu to 1 010 143,75zł. W 2021 roku wydatki w ramach projektu wyniosły 492 816,93 zł.

10) kluby seniora

Od 2019 roku na terenie Gminy Jasło w ramach projektu „Sieć Klubów Seniora na terenie Gminy Jasło” funkcjonują Klub Seniora w miejscowościach: Chrzastówka, Trzcinica, Warzyce i Wolica. W zajęciach uczestniczy 80 osób. W 2021 roku kluby rozpoczęły swoją działalność od miesiąca kwietnia, w związku z trwającą pandemią Covid-19. Uczestnicy korzystali z zajęć ruchowych, zajęć edukacyjnych, warsztatów tematycznych, spotkań z psychologiem, wyjść do kina. W ramach działalności klubów odbyło się 7 wycieczek i 5 imprez okolicznościowych (np. sobótki, spotkanie dożynkowe, dzień seniora, andrzejki, wigilia)

11) Karta Dużej Rodziny

Rządowy program Karty Dużej Rodziny realizowany jest od czerwca 2014 r. Karta Dużej Rodziny to system zniżek i dodatkowych uprawnień dla rodzin 3+ zarówno w instytucjach publicznych, jak i w firmach prywatnych. Od 1 stycznia 2019 r. upoważniająca do wielu zniżek karta przysługuje również tym rodzicom, którzy mają lub w przeszłości mieli na utrzymaniu co najmniej troje dzieci – bez względu na ich wiek w chwili składania wniosku. Gminny Ośrodek Pomocy Społecznej w Jasle w 2021 r. wydał Karty Dużej Rodziny dla 63 rodzin. Karty uprawniają do zniżek na zakup ubrań, obuwia, kosmetyków, książek czy paliwa.

11) stypendia szkolne – pomoc materialna dla uczniów

Gminny Ośrodek Pomocy Społecznej w Jasle udziela pomocy materialnej o charakterze socjalnym dla uczniów zamieszkałych na terenie gminy Jasło. Przyznawanie pomocy realizowane jest na podstawie przepisów ustawy o systemie oświaty. Warunkiem przyznania stypendium jest udokumentowanie trudnej sytuacji materialnej rodziny ucznia, której

miesięczny dochód netto na osobę w rodzinie w 2021 roku nie mógł przekraczać kwoty 528 zł. Stypendium szkolne przyznawane jest w formie refundacji poniesionych kosztów.

Liczba złożonych wniosków o stypendium socjalne oraz wydatki poniesione w 2021 roku

Lp.	Wyszczególnienie	2021
1.	Liczba złożonych wniosków	91
3.	Wydatki poniesione na stypendium szkolne	126 309,42

Źródło: Opracowanie własne GOPS

2. Profilaktyka i rozwiązywanie problemów alkoholowych, przeciwdziałanie narkomanii

Prowadzenie działań związanych z profilaktyką i rozwiązywaniem problemów alkoholowych oraz integracją społeczną osób uzależnionych od alkoholu należy do zadań własnych gminy, wynikających z ustawy z dnia 26 października 1982 r. o wychowaniu w trzeźwości i przeciwdziałaniu alkoholizmowi. Podejmowanie działań przez Gminę w zakresie profilaktyki i rozwiązywania problemów alkoholowych wynika również ze Strategii Rozwiązywania Problemów Społecznych na lata 2021 – 2025 w Gminie Jasło przyjętej Uchwałą Nr XXXVIII/292/2021 Rady Gminy Jasło z dnia 30 marca 2021 r. oraz Gminnego Programu Profilaktyki i Rozwiązywania Problemów Alkoholowych przyjętego uchwałą Nr XXXV/261/2020 Rady Gminy Jasło z dnia 29 grudnia 2020 r.

Do realizacji zadań określonych w GPPRPA oraz inicjowania innych działań wynikających z ustawy o wychowaniu w trzeźwości i przeciwdziałaniu alkoholizmowi, powołana została Gminna Komisja Rozwiązywania Problemów Alkoholowych.

Do szczegółowych zadań Gminnej Komisji Rozwiązywania Problemów Alkoholowych należy:

1. Opiniowanie projektu Gminnego Programu Profilaktyki i Rozwiązywania Problemów Alkoholowych oraz Przeciwdziałania Narkomanii dla Gminy Jasło.
2. Rozpatrywanie spraw związanych z wprowadzaniem w życie Gminnego Programu Profilaktyki i Rozwiązywania Problemów Alkoholowych oraz Przeciwdziałania Narkomanii dla Gminy Jasło.
3. Inicjowanie działań związanych z profilaktyką i rozwiązywaniem problemów alkoholowych, innych uzależnień, w tym narkomanii w zakresie m.in.:

- a) zwiększenia dostępności pomocy terapeutycznej i rehabilitacyjnej dla osób uzależnionych i ich rodzin, osób zagrożonych uzależnieniem od alkoholu, innych substancji, w tym narkotyków oraz przemocą,
 - b) udzielania rodzinom, w których występują problemy uzależnień i przemocy, pomocy psychospołecznej i prawnej, a w szczególności ochrony przed przemocą w rodzinie,
 - c) prowadzenie profilaktycznej działalności informacyjnej i edukacyjnej w zakresie rozwiązywania problemów alkoholowych i przeciwdziałania narkomanii, w szczególności dla dzieci i młodzieży.
4. Rozpatrywanie zawiadomień osób i instytucji o przypadkach uzasadniających wszczęcie postępowania o zastosowaniu obowiązku poddania się leczeniu odwykowemu.
 5. Prowadzenie postępowania w stosunku do osób nadużywających alkoholu:
 - a) kierowanie na badanie przez biegłych w celu wydania opinii w przedmiocie uzależnienia od alkoholu i wskazania rodzaju zakładu leczniczego,
 - b) wnioskowanie do sądu o zarządzenie poddania się badaniu osoby w przypadku braku opinii biegłego w przedmiocie uzależnienia od alkoholu.

W 2021 roku GKRPA odbyła 21 posiedzeń, na których opiniowała wnioski podmiotów (szkoły, instytucje kultury, organizacje pozarządowe) realizujących zadania wynikające z Gminnego Programu oraz prowadziła postępowania w stosunku do osób nadużywających alkoholu. Działania realizowane przez Gminną Komisję Rozwiązywania Problemów Alkoholowych są finansowane ze środków uzyskanych przez Gminę z tytułu rocznych opłat za korzystanie z zezwoleń na sprzedaż napojów alkoholowych oraz zezwoleń na sprzedaż napojów alkoholowych wydawanych przedsiębiorstwom, których działalność polega na organizacji przyjęć, a także jednorazowych zezwoleń na sprzedaż napojów alkoholowych.

Na realizację Gminnego Programu Profilaktyki i Rozwiązywania Problemów Alkoholowych w 2021 r. przeznaczono kwotę 127 000 zł, z czego wydatkowano 96 268,24 zł. W największym zakresie finansowana była działalność profilaktyczno-edukacyjna.

Gminna Komisja Rozwiązywania Problemów Alkoholowych skierowała na leczenie odwykowe 23 osoby, do biegłych lekarzy o uzyskanie opinii o stopniu uzależnienia od alkoholu 20 osób. W siedmiu przypadkach GKRPA wystąpiła do sądu z wnioskiem o zastosowanie obowiązku leczenia odwykowego. Łączne wydatki na rozwiązywanie spraw osób nadużywających alkoholu tj. na opinie biegłych lekarzy w sprawie uzależnienia oraz opłaty sądowe od spraw o nadużywaniu alkoholu wyniosły 3 380,00 zł.

Gminna Komisja Rozwiązywania Problemów Alkoholowych podejmowała również działania wynikające z Gminnego Programu Przeciwdziałania Narkomanii na 2021 rok, przyjętego uchwałą Nr XXXV/262/2020 Rady Gminy Jasło z dnia 29 grudnia 2020 r. W ramach zaplanowanych środków na realizację tego zorganizowano spektakle profilaktyczne w szkołach na terenie Gminy Jasło.

3. Współdziałanie z organizacjami pozarządowymi

W roku 2021 Gmina Jasło realizowała zadania publiczne na rzecz swoich mieszkańców we współpracy z organizacjami pozarządowymi i innymi podmiotami prowadzącymi działalność pożytku publicznego zgodnie z ustawą z dnia 24 kwietnia 2003 r. o działalności pożytku publicznego i o wolontariacie oraz Uchwałą Nr XXXIV/250/2020 z dnia 30 listopada 2020r. w sprawie uchwalenia Programu współpracy Gminy Jasło z organizacjami pozarządowymi oraz podmiotami prowadzącymi działalność pożytku publicznego na 2021 rok. Zlecenie zadań publicznych odbyło się zarówno w drodze otwartych konkursów ofert ogłoszonych w trybie pożytku publicznego, a także zadań zleconych zgodnie z art. 19a ustawy z dnia 24 kwietnia 2003 roku o działalności pożytku publicznego i o wolontariacie w trybie uproszczonym, tzw. „małych grantów”. Łączna wysokość środków przyznanych w formie dotacji celowych w 2021 roku na podstawie podpisanych umów w trybie pozakonkursowym wyniosła 37 200,00 zł, a w trybie otwartych konkursów ofert wyniosła 222 493,00 zł.

W ramach otwartych konkursów ofert zrealizowano w 2021 roku 2 zadania publiczne z zakresu:

- 1) wykonywania usług opiekuńczych i specjalistycznych usług opiekuńczych, których realizatorem był Podkarpacki Oddział Okręgowy PCK w Rzeszowie, Oddział Rejonowy PCK w Jasle. Wydatkowano środki finansowe w wysokości 214 493,00 zł.
- 2) pomocy żywnościowej dla najbardziej potrzebujących mieszkańców z terenu Gminy Jasło, których wykonawcą był Podkarpacki Oddział Okręgowy PCK w Rzeszowie, Oddział Rejonowy PCK w Jasle. Wysokość tego zadania opiewała na kwotę 8 000,00 zł.

W Gminie Jasło w 2021 roku zabezpieczono odpowiednie środki finansowe na zrealizowanie 12 zadań zgodnie z art. 19a ustawy z dnia 24 kwietnia 2003 roku o działalności pożytku publicznego i o wolontariacie. Na wniosek organizacji pozarządowych lub podmiotów wymienionych w art. 3 ust. 3 w/w ustawy, uruchomiono 11 zadań publicznych w trybie tzw. „małych grantów”, które zostały zrealizowane w sferze: działalności na rzecz osób starszych, chorych i niepełnosprawnych, działalności na rzecz osób w wieku emerytalnym, ochrony

i promocji zdrowia, a także podtrzymywania i upowszechniania tradycji narodowej, pielęgnowania polskości, rozwoju świadomości narodowej, obywatelskiej i kulturowej.

Wykaz dotacji celowych udzielonych w 2021 roku w ramach tzw. „małych grantów”

L.p.	Nazwa organizacji pozarządowej/podmiotu	Nazwa zadania publicznego	Przeznaczona kwota dotacji
1.	Polski Związek Niewidomych Okręg Podkarpacki Koło Powiatowe w Jaśle	„Organizacja czasu wolnego oraz zaspokajanie potrzeb społecznych osób niewidomych”	2000,00 zł
2.	Polski Związek Emerytów, Rencistów i Inwalidów	„Wycieczka najlepszą terapią dla osób starszych, samotnych – rencistów, emerytów”	2 000,00 zł
3.	Polskie Stowarzyszenie Diabetyków Oddział Powiatowy Jasło	„Organizacja czasu wolnego – 2 dniowa wycieczka autokarowa”	3 500,00 zł
4.	Stowarzyszenie Niepełnosprawnych i Przyjaciół „Mamy nadzieję”	„Organizacja czasu wolnego w środowisku osób starszych, chorych oraz niepełnosprawnych”	3 000,00 zł
5.	Stowarzyszenie Miłośników Pogórza Jasielskiego	„VII spotkanie integracyjne dla osób niepełnosprawnych”	4 700,00 zł
6.	Stowarzyszenie na Rzecz Osób Niepełnosprawnych „Życie bez barier”	„Organizacja zajęć integracyjnych dla osób niepełnosprawnych”	9 000,00 zł
7.	Regionalne Stowarzyszenie Rozwoju Kultury w Osobnicy	„Koncert kolęd Dla tej Miłości Maleńkiej”	4 000,00 zł
8.	Stowarzyszenie Rozwoju Kultury Ludowej Ziemi Jasielskiej w Trzciny	„Przyjedźcie do nas z gościńcem”	2 000,00 zł

9.	Stowarzyszenie Rozwoju Kultury Ludowej Ziemi Jasielskiej w Trzcinicy	„Pogórzańskie smaki – święto jabłecznika w Gminie Jasło”	2 000,00 zł
10.	Stowarzyszenie Osób Niepełnosprawnych „Podkarpacie”	„Wycieczka najlepszą integracją”	2 000,00 zł
11.	Stowarzyszenie na Rzecz Rozwoju i Promocji Wsi Warzyce	„7 sektorów efektywnego ojcostwa”	3 000,00 zł
RAZEM:			37 200,00 zł

Wszystkie podmioty, które otrzymały dotacje celowe z budżetu Gminy Jasło terminowo złożyły stosowne sprawozdania i rozliczenia.

4. Współpraca z klubami sportowymi

Podmiotami realizującymi zadania w zakresie kultury fizycznej na terenie Gminy Jasło są kluby sportowe, działające jako organizacje pozarządowe. Podmioty te realizują zadania związane ze sportem, korzystając przy tym ze środków publicznych.

W 2021 roku na terenie Gminy Jasło działało 7 klubów sportowych. Większość z nich upowszechniała kulturę fizyczną wśród dzieci i młodzieży w zakresie piłki nożnej, ale były też kluby, które popularyzowały dyscypliny tj.: lekkoatletyka, tenis stołowy, piłka siatkowa i szachy. Ponadto w gminie działały Uczniowskie Kluby Sportowe i jeden Gminny Klub Sportowy.

W 2021 roku Gmina Jasło przeznaczyła środki finansowe na wspieranie sportu. Dotacje skierowano w szczególności na realizację programów szkolenia sportowego, zakup sprzętu sportowego, pokrycie kosztów organizowania zawodów sportowych lub uczestnictwa w tych zawodach, pokrycie kosztów korzystania z obiektów sportowych dla celów szkolenia sportowego, sfinansowanie stypendiów sportowych i wynagrodzenia kadry szkoleniowej. Mimo trwającej pandemii COVID – 19 z dotacji udzielanych przez Gminę Jasło w 2021 r. skorzystało 7 klubów sportowych.

Na podstawie Uchwały nr IV/12/2010 Rady Gminy Jasło z dnia 30 grudnia 2010 r. z późn. zm. w sprawie określenia warunków i trybu wspierania finansowego zadania własnego Gminy

Jasło w zakresie rozwoju sportu, Wójt Gminy Jasło w 2021 roku przeznaczył dotacje na realizację zadań dla następujących klubów sportowych:

1. Ludowy Klub Sportowy Wisłoka Niegłowice, kwota dotacji - 31 000,00 zł
2. Ludowy Klub Sportowy Sparta Osobnica, kwota dotacji - 40 000,00 zł
3. Gminny Klub Sportowy Team 17, kwota dotacji - 30 000,00 zł
4. Uczniowski Ludowy Klub Sportowy Technik Trzcinica, kwota dotacji - 15 000,00 zł
5. Uczniowski Klub Sportowy Cebulka Warzyce, kwota dotacji - 10 000,00 zł
6. Ludowy Klub Sportowy w Warzycach, kwota dotacji - 25 000,00 zł.
7. Parafialny Klub Sportowy „Bartek” Dębowiec, kwota dotacji - 5 000,00 zł.

Wszystkie w/w kluby sportowe złożyły sprawozdanie końcowe z wykonania wydatków za cały 2021 rok wraz z zestawieniem faktur. Sprawozdania te zawierają rozliczenia ze względu na rodzaj kosztów za okres od 1 stycznia 2021 do 30 listopada 2021 roku.

5. Ochrona zdrowia

W 2021 roku Gmina realizowała zadania z zakresu ochrony zdrowia przez Samodzielny Publiczny Miejsko-Gminny Zakład Opieki Zdrowotnej w Jaśle, dla którego jest organem tworzącym. Zakład ma swoje przychodnie w Jaśle; przy ul. Mickiewicza, ul. Baczyńskiego i ul. 3-go Maja oraz dwa wiejskie ośrodki zdrowia: w Osobnicy i Szebniach, a także dwa gabinety rehabilitacji: w Osobnicy i Bierówce. Dla starszych mieszkańców Gminy szczególnie dogodnie jest funkcjonowanie wiejskich ośrodków zdrowia i gabinetów rehabilitacji.

SP M-G ZOZ w Jaśle świadczył usługi dla ponad 24 200 pacjentów (mieszkańców Gminy, miasta i sąsiednich gmin). Obejmował opieką dzieci i młodzież (ponad 4700 pacjentów), osoby w wieku produkcyjnym (blisko 14800) oraz seniorów (ok. 7600, z czego ponad 2000 to mieszkańcy Gminy). Zatrudniał 117 osób: 15 lekarzy podstawowej opieki zdrowotnej, 6 stomatologów, 40 pracowników średniego personelu medycznego oraz personel pomocniczy i administracyjny. Usługi Zakładu obejmowały podstawową opiekę zdrowotną, w tym: lekarzy rodzinnych, pielęgniarki, położne środowiskowo-rodzinne i higienistki szkolne, ponadto stomatologię, rehabilitację, pulmonologię dziecięcą i dla dorosłych oraz medycynę sportową. Dobra kondycja finansowa placówki pozwala na ciągłe poszerzanie oferty.

Zgodnie z przyjętym przez Radę Gminy Jasło programem polityki zdrowotnej na lata 2020-2022 realizowany był „Program szczepień profilaktycznych przeciwko grypie dla osób po 65 roku życia”. W ramach programu i w oparciu o umowę zawartą pomiędzy Gminą Jasło,

a Samodzielnym Publicznym Miejsko-Gminnym Zakładem Opieki Zdrowotnej w Jasle, zaszczepionych zostało w ostatnich dwóch latach ok. 300 osób. Oprócz tego mieszkańcy Gminy Jasło szczepieni byli anty-Covid 19. Zaszczepiono ok. 55% populacji miasta i gminy bezpłatną szczepionką zakupioną przez Ministerstwo Zdrowia.

Pacjenci 40+ na bieżąco, w miarę zgłoszeń uczestniczą w programie profilaktycznym finansowanym przez NFZ, polegającym na wykonaniu badań laboratoryjnych. Program umożliwia wczesne wychwycenie chorób przewlekłych i nowotworowych. Do chwili obecnej z programu profilaktycznego 40+ skorzystało ok. 450 osób.

W związku z panującą pandemią COVID-19 oraz ogłoszonym Narodowym Programem Szczepień, Decyzją Wojewody Podkarpackiego z dnia 12.01.2021 został nałóżony na Wójta Gminy obowiązek zorganizowania transportu (dowozu) do punktów szczepień przeciwko wirusowi SARS-CoV-2 osób niepełnosprawnych, osób mających obiektywne i niemożliwe do przezwyciężenia we własnym zakresie trudności w samodzielnym dotarciu do ww. punktu oraz dla osób powyżej 70. roku życia. Z transportu do punktu szczepień skorzystało 11 osób. Funkcjonował również telefoniczny punkt zgłoszeń potrzeb transportowych oraz udzielania szczegółowych informacji o szczepieniach (infolinia). Zgodnie z decyzją Wojewody Podkarpackiego podjęto działania promocyjne, w tym organizacyjno-techniczne, mające na celu zwiększenie liczby zaszczepionych mieszkańców Gminy Jasło przeciw COVID-19.

W 2021 roku otrzymano 10 tys. zł. z budżetu państwa z przeznaczeniem na promocję szczepień. W ramach zadania zakupiono gadżety promocyjne tj; długopisy z grawerem, torby EKO i baner z napisem „Szczepimy się” oraz wyemitowano spot telewizyjny promujący szczepienia.

Akcje szczepień zorganizowano także podczas Dożynek Gminnych w Bierówce oraz podczas obchodów 25-lecia kapeli Trzcenicoki, gdzie umożliwiono podanie jednodawkowej szczepionki Johnson&Johnson. Podczas ww. imprez zaszczepiono 15 osób.

V. Środowisko

1. Kanalizacja sanitarna

Na terenie Gminy Jasło wykonano łącznie 289,167 km kanalizacji sanitarnej, w tym 257,967 km kanalizacji grawitacyjnej oraz 31,2 km kanalizacji tłocznej. W ramach zadania inwestycyjnego pn.: „Rozbudowa kanalizacji sanitarnej na terenie Gminy Jasło” wykonano kanalizację sanitarną w następujących miejscowościach: Niepla, Trzcinica, Osobnica, Wolica, Jareniówka, Łaski, Warzyce, Szebnie, Zimna Woda. Oddano w tym czasie 65 przepompowni ścieków. Całość wykonanej kanalizacji stanowi majątek Gminy Jasło. W roku 2021 w ramach rozbudowy kanalizacji wykonano kanalizację sanitarną w Warzycach, Łaskach, Niegłowicach, Osobnicy, Zimnej Wodzie, Niepli, Chrzastówce, Jareniówce, Żółkowie, Szebniach, oraz w Trzcinicy.

Do wykonania pozostaje kanalizacja Opacie-Trzcinica-Granice gdzie pozostaje (około 20,4 km kanalizacji grawitacyjnej z przykanalikami, 4,7 km rurociągu tłoczno kanalizacji sanitarnej oraz 4 przepompownie ścieków).

W ramach Rządowego Funduszu Polski Ład w 2021 roku Gmina otrzymała wstępną promesę o przyznaniu środków finansowych w wysokości 7 980 000,00 zł na wykonanie tego dużego zadania inwestycyjnego tj. budowy sieci kanalizacyjnej w Opaciu i Trzcinicy (Granice). W ramach Polskiego Ładu zostanie też wykonana modernizacja oczyszczalni ścieków w Trzcinicy i Szebniach oraz modernizacja kanalizacji sanitarnej w Warzycach. Okres realizacji inwestycji 2022-2023 rok.

Odbiór, odprowadzanie i oczyszczanie ścieków z gospodarstw domowych, firm i instytucji działających na terenie Gminy Jasło, realizowane jest na kilku płaszczyznach i obszarach. Gminne Przedsiębiorstwo Komunalne w Jaśle sp. z o.o. eksploatuje w 16 sołectwach Gminy sieć kanalizacyjną o łącznej długości około 289 km, obsługuje 65 przepompowni i prowadzi 2 oczyszczalnie ścieków. Do sieci kanalizacyjnej podłączonych jest 4452 „odbiorców usług”, w tym ok. 100 firm lub instytucji i 300 budynków niezamieszkałych lub w trakcie budowy.

Ścieki z miejscowości Brzyście, Gorajowice, Kowalowy, Niegłowice, Jareniówka z Barzykówką, Łaski-Sobniów, Warzyce, Wolica oraz Żółków (Aglomeracja Jasło), są odprowadzane do oczyszczania w Oczyszczalni Ścieków w Jaśle. Oczyszczalnia jest eksploatowana przez MPGK w Jaśle Sp. z o.o. Infrastruktura kanalizacyjna w w/w miejscowościach obejmuje sieć kanalizacyjną o długości około 119,4 km, na której funkcjonuje 25 przepompowni ścieków. Do sieci kanalizacyjnej podłączonych jest 2119 „odbiorców usług”.

Ścieki z miejscowości Bierówka, Chrzastówka, Niepla, Szebnie i Zimna Woda (Aglomeracja Szebnie) dostarczane są do Oczyszczalni Ścieków w Szebniach. Oczyszczalnia posiada zdolność oczyszczania 450 m³ ścieków na dobę, które po oczyszczeniu odprowadzane są do rzeki Jasiołki. Infrastruktura kanalizacyjna zlewni obejmuje sieć kanalizacyjną o długości 67 km, na której funkcjonuje 16 przepompowni ścieków. Do sieci kanalizacyjnej podłączonych jest 854 „odbiorców usług”.

Ścieki z miejscowości Trzcinica i Osobnica (Aglomeracja Trzcinica) odprowadzane są do oczyszczenia w Oczyszczalni Ścieków w Trzcinicy. Oczyszczalnia posiada zdolność oczyszczania 900 m³ ścieków na dobę, a oczyszczone w niej ścieki odprowadzane są do rzeki Ropy. Infrastruktura kanalizacyjna zlewni obejmuje sieć kanalizacyjną o długości 102,60 km, gdzie funkcjonuje 24 przepompownie ścieków. Do sieci kanalizacyjnej podłączonych jest 1479 „odbiorców usług”.

Wszystkie awarie i usterki występujące w trakcie eksploatacji - uszkodzenia pokryw i kominów studni kanalizacyjnych, przytykanie kolektorów lub przyłączy - były usuwane na bieżąco przez własną ekipę remontowo-konserwacyjną.

Z końcem 2020 roku podjęto pracę nad aktualizacją aglomeracji Trzcinica i Szebnie, które sfinalizowano podjęciem uchwał dnia 29 grudnia 2020 r.: uchwała Nr XXXV/259/2020 Rady Gminy Jasło – w sprawie wyznaczenia aglomeracji Trzcinica, opublikowana w Dzienniku Urzędowym Województwa Podkarpackiego pod poz. 5431 oraz uchwała Nr XXXV/260/2020 Rady Gminy Jasło – w sprawie wyznaczenia aglomeracji Szebnie, opublikowana w Dzienniku Urzędowym Województwa Podkarpackiego pod poz. 5432.

Prawidłowość dostarczania i oczyszczania ścieków zapewnia wydzielony w strukturze organizacyjnej GPK w Jaśle sp. z o.o. Zakład Usług Wodno-Kanalizacyjnych. Pracownicy Zakładu zapewniają prawidłowe funkcjonowanie infrastruktury wodno-kanalizacyjnej we wszystkie dni w roku. Zakład świadczy także usługi budowy przyłączy kanalizacyjnych i wywozu nieczystości ze zbiorników bezodpływowych i oczyszczalni przydomowych.

2. Zaopatrzenie w wodę

Na terenie Gminy Jasło działalność w zakresie: pobierania, uzdatniania i dostarczania wody odbiorcom w sołectwie Szebnie, indywidualnej sprzedaży wody mieszkańcom Gminy Jasło z hydrantu w Jareniówce, prowadzi Gminne Przedsiębiorstwo Komunalne w Jaśle sp. z o.o. Zbiorowe dostarczanie wody realizowane jest w części sołectwa Szebnie i obejmuje pobór wody podziemnej z 3 studni głębinowych – funkcjonuje wodociąg o łącznej długości 1100 mb, który stanowi majątek Gminnego Przedsiębiorstwa Komunalnego w Jaśle.

Uzdatniona w 3 odrębnych stacjach uzdatniania woda dostarczana jest do budynków mieszkalnych i budynków użyteczności publicznej, takich jak Szkoła Podstawowa, Ochronka, Dom Ludowy, Wiejski Ośrodek Zdrowia. Dostarczana woda jest systematycznie badana przez służby sanitarne i odpowiada normom jakości wody zdatnej do spożycia. Borykającym się okresowo z niedoborem wody mieszkańcom Gminy Jasło, Spółka świadczy usługę sprzedaży wody z hydrantu w Jareniówce. Woda dostarczana jest do hydrantu przez Miejskie Przedsiębiorstwo Gospodarki Komunalnej w Jasle Sp. z o.o. i spełnia normy jakościowe wody zdatnej do picia.

Gmina od paru lat wspiera finansowo powstające spółki wodne, udzielając im dotacji na realizację inwestycji w zakresie zaopatrzenia w wodę.

W ramach zadania inwestycyjnego „Dotacje do spółek wodnych na realizację zadań inwestycyjnych w zakresie zaopatrzenia w wodę”, realizowanego w latach 2014-2018, wykonano sieci wodociągowe wraz z przyłączami wodociagowymi w miejscowościach: Kowalowy w roku 2014 wykonano 320,00 mb sieci i 248,00 mb przyłączy, Jareniówka w latach 2015-2016 wykonano 2576,00 mb sieci oraz 1257 mb przyłączy, Gorajowice w roku 2016 wykonano 1094,00 mb sieci oraz 451,00 mb przyłączy, Żółków w roku 2017 wykonano 3459,50 mb sieci oraz 1070,00 mb przyłączy, Trzcinica-Jareniówka w roku 2017 wykonano 5096,00 mb sieci oraz 1175,00 mb przyłączy, Trzcinica-Jareniówka w roku 2018 452,50 mb przyłączy. W 2019 r., w 2020 r. i w 2021 r. nie prowadzono zadań inwestycyjnych w zakresie zaopatrzenia w wodę.

Całkowita długość sieci wynosi 17199,00 mb, w tym 4653,50 mb przyłączy wodociagowych. Poza wymienioną wyżej infrastrukturą wodociagową, zaopatrzenie w wodę realizowane jest poprzez studnie kopane. W ostatnich latach obserwuje się obniżenie poziomu wód gruntowych, skutkujące okresowymi ograniczeniami w dostępie do wody pitnej. W roku 2018 i 2019 wykonano studnie głębinowe przy DL Łaski i DL Osobnica oraz na działce 1037 w Osobnicy. W roku 2020 zmodernizowano 2 studnie w Wolicy tj.: pogłębiono studnie i zamontowano pompę głębinową ze sterowaniem elektrycznym na działce o nr 363 oraz pogłębiono studnie na działce nr ewid. 602.

Gmina Jasło opracowała w 2019 r. koncepcję sieci wodociagowej dla wszystkich miejscowości na terenie gminy. W 2021 r. Gmina przygotowała materiały wstępne do wystąpienia o wydanie decyzji o ustaleniu inwestycji celu publicznego dla budowy sieci wodociagowej dla miejscowości Trzcinica – gmina Jasło w 3 etapach oraz rozpoczęto postępowanie o wydanie tych decyzji. W 2021 roku Ministerstwo Finansów przyznało

subwencję w wysokości 5 604 000,00 zł i zobligowało Gminę Jasło do jej wykorzystania na realizację zadań w zakresie wodociągów i zaopatrzenia w wodę, w terminie do końca 2024 r. Obecnie trwają prace koncepcyjne zmierzające do wytypowania zadań najpilniejszych.

3. Projekt wymiany źródeł ciepła

W 2021 r. Gmina Jasło kontynuowała realizację projektu pn.: „Poprawa jakości powietrza poprzez wymianę źródeł ciepła w domach prywatnych na terenie gmin należących do Związku Gmin Dorzecza Wisłoki – Projekt 3.3.1”, w ramach Regionalnego Programu Operacyjnego Województwa Podkarpackiego na lata 2014-2020, III Osi priorytetowej Czysta energia, Działanie 3.3 Poprawa jakości powietrza. Projekt ten obejmuje wymianę dotychczasowych źródeł ciepła (pieców, kotłów na paliwa stałe) na: kotły gazowe i kotły na biomasę. Na terenie Gminy Jasło dokonano montażu 102 nowych kotłów na gaz oraz 5 kotłów na biomasę na łączną kwotę 1 498 588,66 zł. Kotły na biomasę zostały zamontowane w pełnym zakresie, natomiast montaż pozostałych 14 kotłów na gaz zrealizowany został w pierwszym kwartale 2022 r. Dotacja na realizację zadania wynosi 85% kosztów kwalifikowalnych. Celem projektu jest obniżenie emisyjności pyłów na terenie Województwa podkarpackiego poprzez wymianę dotychczasowych źródeł ciepła (pieców, kotłów na paliwa stałe) na instalacje niskoemisyjne.

4. Projekt solarny

W latach 2014-2017 Gmina Jasło brała udział w projekcie „Instalacja systemów energii odnawialnej na budynkach użyteczności publicznej oraz domach prywatnych na terenie gmin należących do Związku Gmin Dorzecza Wisłoki”.

Na terenie Gminy Jasło w ramach Projektu wykonano: 599 instalacji kolektorów słonecznych na prywatnych domach i 2 instalacje fotowoltaiczne na budynkach użyteczności publicznej.

Projekt został zrealizowany w Partnerstwie 20 Gmin (Partnerskich) oraz Powiatu Jasielskiego.

Funkcję Instytucji Realizującej dla Projektu pełnił Związek Gmin Dorzecza Wisłoki w Jaśle.

Wszystkie instalacje objęte są serwisem gwarancyjnym, w ramach którego usuwane są usterki.

W 2021 roku kontynuowano wynikającą z gwarancji wymianę glikolu w instalacjach. Okres trwałości projektu upływa w połowie czerwca 2022 roku.

5. Projekt montażu mikroinstalacji odnawialnych źródeł energii

Gmina Jasło realizuje projekt pn. „Montaż mikroinstalacji odnawialnych źródeł energii dla mieszkańców na terenie Gminy Jasło”. W 2021 roku projekt został wybrany do dofinansowania i Gmina podpisała z Samorządem Województwa Podkarpackiego umowę na jego realizację. Celem projektu jest zwiększenie wytwarzania energii z OZE w źródłach rozproszonych, zmniejszenie emisji gazów cieplarnianych oraz kosztów zużycia energii w gospodarstwach domowych na terenie Gminy Jasło.

Planuje się wykonanie:

235 szt. zestawów paneli słonecznych o łącznej mocy 1026,00 kW, w tym: 37 szt. o mocy 3 kW, 182 szt. o mocy 4,5 kW oraz 16 szt. o mocy 6 kW,

416 szt. zestawów paneli fotowoltaicznych o łącznej mocy 1 518,00 kW, w tym: 4 szt. o mocy 2 kW, 138 szt. o mocy 3 kW oraz 274 szt. o mocy 4 kW,

16 szt. gruntowych pomp ciepła o łącznej mocy 177 kW, w tym: 1 szt. o mocy 6 kW, 8 szt. o mocy 10 kW oraz 7 szt. o mocy 13 kW,

44 szt. powietrznych pomp ciepła o łącznej mocy 432 kW, w tym: 5 szt. o mocy 8 kW oraz 38 szt. o mocy 10 kW, 1 szt. o mocy 12 kW.

Wartość projektu ogółem: 13 315 125,60 zł

Kwota dofinansowania: 8 630 174,00 zł

Termin realizacji: 29.03.2021 – 31.12.2022 r.

Projekt współfinansowany ze środków Europejskiego Funduszu Rozwoju Regionalnego w ramach Regionalnego Programu Operacyjnego Województwa Podkarpackiego na lata 2014-2020, Oś priorytetowa III. Czysta energia, Działanie 3.1 Rozwój OZE.

6. Projekt inwestycji w zakresie zielono-niebieskiej infrastruktury

Gmina Jasło uczestniczy w projekcie pn. „Realizacja inwestycji w zakresie zielono-niebieskiej infrastruktury na terenie gmin należących do Związku Gmin Dorzecza Wisłoki”. Projekt realizowany w ramach Programu „Środowisko, Energia i Zmiany Klimatu”, finansowany ze środków Mechanizmu Finansowego Europejskiego Obszaru Gospodarczego 2014-2021 oraz budżetu państwa.

Celem projektu jest zwiększenie zdolności lokalnej społeczności do ograniczania emisji i adaptacji do zmian klimatu na obszarze 17 gmin należących do ZGDW poprzez realizację inwestycji w zakresie zielononiebieskiej infrastruktury oraz przeprowadzenie kampanii edukacyjno-świadomościowej.

Beneficjentem jest Związek Gmin Dorzecza Wisłoki w Jaśle. Partnerami są: Norwegian Association for Green Infrastructure oraz 17 gmin Związku: Gmina Brzostek, Gmina Brzyska, Gmina Chorkówka, Gmina Czarna, Gmina Dębica, Miasto Dębica, Gmina Dębowiec, Gmina Jasło, Miasto Jasło, Gmina Jedlicze, Gmina Jodłowa, Gmina Pilzno, Gmina Sękowa, Gmina Skołyszyn, Gmina Szerzyny, Gmina Tarnowiec, Gmina Żyraków.

Wartość projektu: 12,2 mln zł

Koszty kwalifikowane: 11,5 mln zł

Środki Gmin: 1,7 mln zł

Dofinansowanie: 9,7 mln zł, w tym:

Zakres rzeczowy obejmujący gminę Jasło:

- rewitalizacja 2 otwartych zbiorników wodnych w miejscowości Szebnie, w Gminie Jasło,
- montaż naziemnych zbiorników na wodę opadową dla gospodarstw domowych;

Działania edukacyjno-informacyjne stanowią integralną część realizowanego projektu. Zaplanowano m.in. 2 konferencje z udziałem ekspertów norweskich i polskich, warsztaty w miejscach realizacji inwestycji, szkolenia on-line i stacjonarne, konkursy fotograficzne i plastyczne, poradnik dotyczący dobrych wzorów w zakresie zielono – niebieskiej infrastruktury w procesach adaptacji i mitygacji, wydarzenie edukacyjne „Młodzieżowy Szczyt Klimatyczny”, akcję edukacyjną „Doradcy domowi”.

Okres realizacji projektu: 01.10.2021 r. – 30.04.2024 r.

7. Programy środowiskowe

Przedsięwzięcia środowiskowe realizowane są głównie w oparciu o obowiązujące gminne dokumenty strategiczne t.j.: Program Ochrony Środowiska dla Gminy Jasło na lata 2018 - 2021 z uwzględnieniem perspektywy na lata 2022 - 2025 roku, Plan Gospodarki Niskoemisyjnej dla Gminy Jasło na lata 2015 – 2020, Program Ograniczenia Niskiej Emisji dla Gminy Jasło na lata 2015-2020.

W 2021 r. Gmina sporządziła projekty aktualizacji dokumentów: „Plan Gospodarki Niskoemisyjnej dla Gminy Jasło na lata 2021-2025 z perspektywą do roku 2030 - Aktualizacja” oraz „Program Ograniczenia Niskiej Emisji dla Gminy Jasło na lata 2022-2025”, które zostaną przedłożone Radzie Gminy Jasło z propozycją ich przyjęcia.

Na podstawie ustawy z dnia 28.10.2020r. o zmianie ustawy o wspieraniu termomodernizacji i remontów oraz niektórych innych ustaw utworzona została Centralna Ewidencja Emisyjności Budynków i nałożony obowiązek na gminę prowadzenia działań ewidencyjnych dotyczących źródeł ciepła. Z dniem 1 lipca 2021 r. na każdego właściciela lub zarządcę budynku nałożono obowiązek złożenia do systemu Centralnej Ewidencji Emisyjności Budynków deklaracji z informacją o zainstalowanym źródle ciepła i spalania paliw do 1 MW. Celem funkcjonowania Centralnej Ewidencji Emisyjności Budynków jest poprawa jakości powietrza poprzez likwidację głównej przyczyny zanieczyszczeń – emisji substancji powodujących smog. Docelowo system ma wspierać wymianę starych kotłów grzewczych, będzie miejscem informacji na temat wszystkich programów finansowania wymiany pieców. System, jako centrum wiedzy dla obywatela w znaczący sposób ma ułatwić pozyskanie informacji, które są niezbędne np. przy ubieganiu się o dofinansowanie na wymianę starego kotła. Stanowić będzie również narzędzie dla organów administracji centralnej i samorządowej do realizacji polityki niskoemisyjnej. Dla obywateli mają zostać uruchomione usługi, które przyczynią się do poprawy stanu technicznego budynków w zakresie bezpieczeństwa, np. zamówienie przeglądu kominiarskiego czy inwentaryzacji budynku.

W 2021 r. na 5385 zobowiązanych punktów adresowych, deklarację do Urzędu Gminy złożyło 4,5 % mieszkańców, które terminowo zostały wprowadzone do systemu. Z elektronicznej możliwości złożenia deklaracji skorzystało 0,3% mieszkańców.

a) usuwanie azbestu

„Program usuwania wyrobów zawierających azbest z terenu Gminy Jasło wraz ze szczegółową inwentaryzacją na lata 2017-2032” - zatwierdzony Uchwałą Nr LXI/385/2018 Rady Gminy Jasło dnia 23 marca 2018 roku, na podstawie którego gmina może ubiegać się o pozyskanie środków pozabudżetowych na pomoc mieszkańcom w unieszkodliwieniu odpadów azbestowych. Zadanie to nie jest zadaniem własnym gminy, a obowiązkiem właściciela, użytkownika wieczystego lub zarządcy nieruchomości. W 2021 roku WFOŚiGW przeprowadził nabór wniosków na dofinansowanie w/w zadania, w wyniku którego gmina uzyskała dofinansowanie w kwocie 6 000,00 zł za którą udało się zebrać 31,100 ton wyrobów azbestowych.

Według stanu na dzień 31 grudnia 2021 roku, złożono 159 wniosków o pomoc w unieszkodliwieniu odpadów azbestowych. Przewiduje się dalszy wzrost ilości składanych wniosków przez mieszkańców gminy na dofinansowanie unieszkodliwienia odpadów azbestowych. W przypadku naboru przez WFOŚiGW, Gmina Jasło złoży stosowny wniosek o dofinansowanie w/w zadania.

b) program „opieki nad zwierzętami bezdomnymi i zapobiegania ich bezdomności”

Program opieki nad zwierzętami bezdomnymi i zapobiegania ich bezdomności przyjęty został uchwałą Nr XXXVIII/290/2021 Rady Gminy Jasło z dnia 30 marca 2021 roku. Zgodnie z programem zadania gminy w tym zakresie polegają na.: zapewnianie bezdomnym zwierzętom miejsca w schronisku dla zwierząt, opiekę nad wolno żyjącymi kotami, w tym ich dokarmianie, odławianie bezdomnych zwierząt, obowiązkową kastrację lub sterylizację zwierząt w schroniskach, poszukiwanie właścicieli dla bezdomnych zwierząt, usypianie ślepych miotów, zapewnienie całodobowej opieki weterynaryjnej w przypadkach zdarzeń drogowych z udziałem zwierząt oraz wskazanie gospodarstwa rolnego w celu zapewnienia miejsca dla zwierząt gospodarskich.

Gmina Jasło w celu realizacji ww. programu zawarła:

- umowę z podmiotem o nazwie: „PSIARA” Fryzjer i Hotel dla Psów Diana Gałuszka z siedzibą przy ul. Św. Jana z Dukli 54B, 38-200 Jasło, na wyłapywanie, transport, podejmowanie działań w celu znalezienia dotychczasowego właściciela bądź opiekuna, znalezienie chętnych do adopcji zwierzęcia oraz zapewnienie opieki w razie konieczności,
- umowę z podmiotem o nazwie: Jasielska Przychodnia Weterynaryjna Magdalena Potempa, Marcin Potempa ul. Czackiego 5, 38-200 Jasło, na opiekę weterynaryjną dla chorych bezdomnych i dzikich zwierząt,
- umowę z podmiotem o nazwie: Konrad Krupczak „DANKON” z siedzibą Sękowa 361, 38-307 Sękowa, na utylizację padłych zwierząt w wyniku wypadów drogowych i zdarzeń losowych,
- umowę z podmiotem o nazwie: Karol Kusal „Gabinet Weterynaryjny” z siedzibą przy ul. Piłsudskiego 48, 38-600 Lesko, zapewnienie miejsca w schronisku,
- umowę z Panem Adamem Kotulakiem dotyczącą zapewnienia opieki nad bezdomnymi i odebranymi w wyniku interwencji zwierzętami gospodarskimi.

W 2021 roku wyłapano 27 psów i 49 kotów z czego:

- 13 psów i 35 kotów oddano do adopcji,
- 14 psów wróciło do właścicieli,

— 1 kot i 1 pies zostały przetrzymane do następnego roku.

Pomocy weterynaryjnej udzielono 62 zwierzętom (w tym 11 zmarło, 5 poddano eutanazji), a 27 padłych zwierząt zutylizowano.

8. Gminny system gospodarki odpadami

Zgodnie z ustawą o utrzymaniu czystości i porządku w gminach, gminy zapewniają czystość i porządek na swoim terenie oraz tworzą warunki niezbędne do ich utrzymania, a w szczególności m.in. obejmują wszystkich właścicieli nieruchomości na terenie gminy systemem gospodarki odpadami komunalnymi. Na terenie Gminy Jasło gminnym systemem gospodarki odpadami zostały objęte nieruchomości zamieszkałe oraz nieruchomości niezamieszkałe t.j. obiekty użyteczności publicznej, wszelkiego rodzaju działalność gospodarcza oraz inne nieruchomości niezamieszkałe (np. cmentarze), na których powstają odpady komunalne, a także tereny nieruchomości na których mieszkańcy przebywają sezonowo. W 2021 roku podmioty z terenów niezamieszkałych pisemnie wyraziły wolę uczestniczenia w gminnym systemie gospodarki odpadami.

W 2021 roku nadal obowiązywał bezwzględny obowiązek zbierania odpadów wyłącznie w sposób selektywny na terenach zamieszkałych jak i niezamieszkałych. Gminny system gospodarki odpadami komunalnymi realizowany był zgodnie z regulaminem utrzymania czystości i porządku na terenie Gminy Jasło (uchwała Nr XVII/121/2019 Rady Gminy Jasło z dnia 21 listopada 2019 roku i uchwała Nr XVIII/131/2019 Rady Gminy Jasło z dnia 10 grudnia 2019 roku), stanowiący akt prawa miejscowego. Właściciele nieruchomości zobowiązani byli do prowadzenia selektywnego zbierania odpadów komunalnych, a podmiot je odbierający do odbierania takich frakcji jak: papier i tektura, szkło, metale, tworzywa sztuczne, opakowania wielomateriałowe, odpady opakowaniowe, odpady ulegające biodegradacji, zużyty sprzęt elektryczny i elektroniczny, meble i inne odpady wielkogabarytowe, odpady cmentarne, popiół pochodzący z instalacji domowego ogrzewania. W 2021 roku obowiązywały te same zasady segregacji co w 2020 roku.

Ponadto, odpady ulegające biodegradacji, w szczególności bioodpady stanowiące odpady komunalne z budynków mieszkalnych jednorodzinnych, mogły być zagospodarowywane w przydomowych kompostownikach. Zadeklarowanie ww. obowiązku przez właściciela nieruchomości stanowiło podstawę do zastosowania ulgi w opłacie podstawowej za odpady komunalne.

Liczba osób objętych opłatą za odpady komunalne z terenów zamieszkałych to 13 260 osób, w tym 12 075 osób (91%) zadeklarowało posiadanie przydomowego kompostownika i kompostowanie w nim bioodpadów stanowiących odpady komunalne, a 1 185 osób (9%) zadeklarowało brak kompostownika. W stosunku do 2020 roku, dodatkowo 1 % osób deklarujących uprzednio brak kompostownika dołączyło do grupy osób kompostujących bioodpady. Ilość złożonych deklaracji to 5 788, w tym 5 646 z terenów zamieszkałych i 142 z terenów niezamieszkałych.

Na terenie Gminy Jasło wytworzono łącznie 2 769,45 ton odpadów komunalnych w ramach gminnego systemu gospodarki odpadami odebranymi przez podmiot odbierający odpady komunalne (gs) oraz poza systemem jako odpady zebrane przez podmiot zbierający odpady komunalne (zb):

- ✓ odpady niesegregowane (zmieszane), kod 20 03 01: 1 389,69 ton (gs)
- ✓ odpady opakowaniowe (metale, tworzywa sztuczne, opakowania wielomateriałowe), kod 15 01 06: 563,24 ton (gs)
- ✓ szkło, kod 15 01 07: 262,93 ton (gs)
- ✓ opakowania z papieru i tektury, kod 15 01 01: 170,08 ton, w tym 11,56 ton (gs) i 158,52 ton (zb)
- ✓ odpady wielkogabarytowe, kod 20 03 07: w ilości 271,41 ton (gs)
- ✓ odpady komunalne niewymienione w innych podgrupach, kod 20 03 99: 2,68 ton (gs)
- ✓ odpady nieulegające biodegradacji, kod 20 02 03: 81,98 ton (gs)
- ✓ opony, kod 16 01 03: 0,74 ton (zb)
- ✓ opakowania z metali, kod 15 01 04: 16,90 ton (zb)
- ✓ zużyte urządzenia elektryczne i elektroniczne, kod 20 01 36: 0,82 ton (gs)
- ✓ zmieszane odpady z betonu, kod 17 01 07: 8,98 ton (zb).

Powyższe ilości odpadów komunalnych wynikają ze sprawozdania złożonego przez podmiot odbierający odpady komunalne od właścicieli nieruchomości i podmioty zbierające odpady komunalne oraz na podstawie rocznego sprawozdania Wójta Gminy Jasło z realizacji zadań z zakresu gospodarowania odpadami komunalnymi za 2021 rok.

Łączna ilość odpadów komunalnych niesegregowanych (zmieszanych) odebranych od właścicieli nieruchomości zamieszkałych jak i niezamieszkałych zmniejszyła się o ok. 7,5% w stosunku do roku poprzedniego. Zauważalny jest wzrost odpadów zbieranych w sposób selektywny (t.j. szkło, papier, tworzywa sztuczne, drobny metal, opakowania wielomateriałowe), o ok.10,7%.

Poniesione koszty z tytułu organizacji gminnego systemu gospodarki odpadami komunalnymi wyniosły 2 793 069 zł, w tym odbiór, transport i zagospodarowanie odpadów, oraz koszty administracyjne. W analizowanym okresie uległy one nieznacznemu zmniejszeniu t.j. o ok. 1,9 % w stosunku do roku poprzedniego. W 2021 roku koszty zagospodarowania odpadów komunalnych stanowiły ok. 93,8% ogółu kosztów systemu. Pozostałe 6,2% to koszty administracyjne.

Celem pokrycia ww. kosztów Gmina Jasło pobierała należne opłaty. W okresie od 1 stycznia do 31 grudnia 2021 roku stawka opłaty za gospodarowanie odpadami komunalnymi z terenów zamieszkałych wynosiła 22,00 zł od 1 osoby zamieszkującej daną nieruchomość (jednostkowa opłata wyższa o 2,00 zł w stosunku do 2020 roku, t.j. o 10%), zbieranych i odbieranych w sposób selektywny. W 2021 roku nadal obowiązywało zwolnienie w części opłat za odpady, dla właścicieli nieruchomości zamieszkujących wyłącznie w budynkach jednorodzinnych i kompostujących bioodpady stanowiące odpady komunalne w przydomowych kompostownikach, w wysokości 5,40 zł miesięcznie od każdego zamieszkałego mieszkańca (ulga na tym samym poziomie co w 2020 roku).

Stawki opłat z terenów niezamieszkałych uzależniane od wielkości pojemnika lub worka, pozostały na tym samym poziomie co w 2020 roku, t.j:

16,93 zł za worek o pojemności 120 litrów,

11,82 zł za pojemnik o pojemności 240 litrów,

54,18 zł za pojemnik o pojemności 1 100 litrów,

344,78 zł za pojemnik o pojemności 7 m³.

Stawka opłat za odpady z terenu nieruchomości wykorzystywanych na cele rekreacyjno – wypoczynkowe, również nie uległa zmianie w stosunku do 2020 roku, która de facto wynosiła 169,00 zł na rok.

W przypadku niedopełnienia obowiązku selektywnego zbierania odpadów komunalnych przez właściciela nieruchomości (zamieszkałej i niezamieszkałej), stosowana była opłata podwyższona w wysokości czterokrotności opłaty podstawowej. W 2021 roku wydano 69 decyzji z naliczeniem opłaty podwyższonej, jako pochodne zgłoszenia podmiotu odbierającego odpady, zgodnie z ustawą o utrzymaniu czystości i porządku w gminach.

Dochody uzyskane w 2021 roku z tytułu uiszczania należnych opłat za odpady komunalne wzrosły o ok. 12,2% w stosunku do 2020 roku. Wobec powyższego, koszty funkcjonowania gminnego systemu gospodarki odpadami zostały w pełni sfinansowane z ww. opłat, co jest zgodne z ustawą o utrzymaniu czystości i porządku w gminach. Powstała nadpłata

w wysokości 21 543 zł, stanowiąca ok. 0,8 % ogółu wydatków gminnego systemu, zostanie wykorzystana na pokrycie adekwatnych kosztów w 2022 roku.

Usługi odbioru, transportu i zagospodarowania odpadów komunalnych pochodzących z terenów zamieszkałych jak i niezamieszkałych, w ramach gminnego systemu świadczył podmiot wyłoniony w wyniku postępowania przetargowego. Częstotliwość odbioru odpadów zebranych w sposób selektywny, jak i pozostałości po segregacji u „źródła” (uznawane jako odpady niesegregowane zmieszane), odbywała się wg harmonogramu. Odpady tj. zużyty sprzęt elektryczny i elektroniczny pochodzący z gospodarstw domowych oraz stare meble i inne odpady wielkogabarytowe, odbierane były w odrębnie ustalonych terminach.

Koszty odbioru, transportu i zagospodarowania odpadów komunalnych nie są wartością stałą, gdyż jej składowe są uzależnione od wielu czynników, zaczynając od ilości wytwarzanych odpadów, a kończąc na jednostkowych cenach za ich zagospodarowanie. Koszt zagospodarowania 1 tony odpadów komunalnych odzwierciedla system odpadowy na terenie całego kraju, w tym uwarunkowania prawne i czynniki kosztotwórcze, niezależne od samorządów gminnych.

Gmina Jasło kładzie nacisk na rzetelne przestrzeganie zasad segregacji u „źródła”, na kompostowanie bioodpadów w przydomowych kompostownikach zgodnie ze złożonymi deklaracjami oraz na bieżąco weryfikuje faktyczną ilość osób zamieszkujących daną nieruchomość. Ilość osób zamieszkujących na terenie naszej gminy, przedkłada się na ilość osób generujących odpady, które de facto trafiają do gminnego systemu.

W 2021 roku z uwagi na utrzymującą się sytuację pandemiczną w całym kraju spowodowaną wirusem Covid-19, kontrole edukacyjne przestrzegania zasad segregacji przez właścicieli nieruchomości zamieszkałych jak i niezamieszkałych, przeprowadzane były incydentalnie, przy zachowaniu wymaganego reżimu sanitarnego. Łącznie skontrolowano 279 punktów zbiorczych, w których złożone były odpady tuż przed ich zbiórką, w tym 126 były nieprawidłowo posegregowane lub nie posiadały naklejonego kodu kreskowego. Właściciele tych nieruchomości zostali pouczeni o bezwzględnym obowiązku selektywnej zbiórki odpadów komunalnych oraz o obowiązku naklejania kodu kreskowego na każdy worek, wystawiony do odbioru.

W 2021 roku nadal nie było możliwości nawiązania współpracy z miastem Jasło w przedmiocie korzystania mieszkańców Gminy Jasło z Punktu Selektywnej Zbiórki Odpadów Komunalnych (PSZOK), zlokalizowanym przy ul. Żniwnej w Jaśle, z uwagi na trwające tam prace modernizacyjno-adaptacyjne. Do PSZOK-u dostarczane byłyby odpady t.j. m.in.: przeterminowane leki, igły, strzykawki, chemikalia, zużyte baterie i akumulatory, zużyty sprzęt

eklektyczny i elektroniczny, meble i inne odpady wielkogabarytowe, opony, odpady budowlane i rozbiórkowe, szkło, papier, tworzywa sztuczne, metale, odzież.

Gmina Jasło w analizowanym okresie osiągnęła poziom przygotowania do ponownego użycia i recyklingu odpadów komunalnych w wysokości 22,46 % – na 20% poziom wymagany i konieczny do osiągnięcia przez gminę w 2021 roku.

Ponadto, dołożono wszelkich starań, aby system gospodarki odpadami komunalnymi był realizowany zgodnie z ustawowymi wymaganiami, z odpowiednią terminowością odbioru wystawionych odpadów celem zminimalizowania potencjalnego zagrożenia epidemiologicznego, jak i pozostałych tożsamyh obowiązków komunalnych. Końcem roku 2021 roku podjęto stosowne kroki zmierzające do utworzenia PSZOK przez PHU Ekomax Jerzy Kotulak z siedzibą w Wolicy dla mieszkańców Gminy Jasło.

Dziki wysypiska na terenach stanowiących mienie gminne powstawały incydentalnie (Szebnie), które usuwano na bieżąco. W przypadku działek prywatnych, w analizowanym okresie zgłoszono 9 dzikich wysypisk w miejscowościach t.j. Łaski, Chrzastówka, Jareniówka, Zimna Woda, Warzyce, Niepla. Wobec ich właścicieli podjęto stosowne czynności administracyjno-kontrolne celem uporządkowania zaśmieconych terenów. Właściciele ww. działek otrzymali stosowne pisma przypominające o obowiązku utrzymania czystości i porządku na terenie swojej nieruchomości, w tym odpowiedzialności za nielegalnie składowane czy magazynowane odpady, w myśl ustawy o odpadach.

Natomiast w sprawie nielegalnego składowania odpadów na działce prywatnej w miejscowości Szebnie nadal toczy się odrębne postępowanie administracyjne (od grudnia 2016 roku), prowadzone przez Marszałka Województwa Podkarpackiego. Wójt Gminy Jasło na bieżąco monitoruje działania ww. organu wobec właściciela tej nieruchomości, wysyłając systematycznie pisma z zapytaniem na jakim etapie prowadzone jest postępowanie egzekucyjne oraz czy nałożone grzywny powodują wykonanie obowiązku usunięcia odpadów i skutków prowadzenia działalności na koszt własny. Interwencje Wójta mają na celu przymuszenie organu właściwego w przedmiocie sprawy do zastosowania wykonania zastępczego, zgodnie z ustawą o odpadach. W 2021 roku nadal nie usunięto odpadów.

VI. Infrastruktura i gospodarka komunalna

1. Drogi

Na terenie Gminy Jasło znajdują się następujące drogi:

- 1) 2 drogi krajowe o łącznej długości 9,625 km;
- 2) 2 drogi wojewódzkie o łącznej długości 5,254 km;
- 3) 17 dróg powiatowych o łącznej długości około 51,4 km; w tym o nawierzchni bitumicznej 51,4 km;
- 4) 73 dróg gminnych publicznych o łącznej długości około 78,6 km; w tym o nawierzchni bitumicznej 60,6 km; o nawierzchni gruntowej 18 km;
- 5) drogi wewnętrzne o łącznej długości 554,8 km, w tym o nawierzchni utwardzonej 78,4 km; o nawierzchni gruntowej 476,4 km.

W 2021 roku Gmina Jasło zrealizowała następujące inwestycje drogowe:

1. Zadania zrealizowane w ramach usuwania ruchów mas ziemnych:

1) wykonanie właściwych prac w ramach zadania pn. „Zabezpieczenie osuwiska w ciągu drogi gminnej Nr 113301R Opacie-Dąbrówka wraz z odbudową drogi w km 0+250 – 0+350 w m. Opacie” na łączną kwotę 2 480 092,62 zł; dotacja: 1 863 990,00 zł z budżetu państwa.

1. Zadania zrealizowane w ramach wyłączenia z produkcji gruntów rolnych (budowa i modernizacja dróg dojazdowych do gruntów rolnych):

1) modernizacja drogi wewnętrznej dojazdowej do gruntów rolnych w obrębie Wolica na działce nr ewid. 351 w km 0+320 - 0+778 na kwotę: 98 191,39 zł (w tym: środki własne 73 191,39 zł, dotacja 25 000,00 zł) o łącznej długości 853 m;

2) modernizacja drogi wewnętrznej dojazdowej do gruntów rolnych w obrębie Żółków na działce nr ewid. 895 w km 0+000 - 0+278 na kwotę 54 206,10 zł (w tym: środki własne 14 206,10 zł; dotacja 40 000,00 zł) o łącznej długości 278 m.

3. Zadania zrealizowane w ramach udzielonych dotacji dla Powiatu Jasielskiego:

Udzielono dotacji dla Powiatu Jasielskiego na realizację inwestycji drogowych znajdujących się na terenie Gminy Jasło w miejscowościach: Bierówka, Łaski, Opacie, Osobnica o łącznej wartości: 1 169 654,00 zł. W ramach zawartego porozumienia z Powiatem Jasielskim, Gmina Jasło realizowała zadanie w 2021 r. zimowe utrzymanie chodników w ciągu dróg powiatowych położonych na terenie Gminy Jasło na kwotę 23 407,00 zł.

4. Zadania zrealizowane ze środków własnych na drogach gminnych:

1) budowa chodnika w ciągu drogi gminnej Nr 113363R Droga przez wieś Zimna Woda w km 0+627 - 0+964 w m. Zimna Woda 158 000,00 zł;

2) bieżące remonty oraz utrzymanie dróg gminnych na kwotę 712 081,54 zł;

5. Zadania zrealizowane ze środków Rządowego Funduszu Rozwoju Dróg:

1) remont dróg gminnych: Nr 113352R w km 0+000-2+008, Nr 113356R w km 1+523-2+345 w Bierówce oraz Nr 113333R w km 0+000-0+720 w Kowałowach na kwotę 1 454 402,00 zł, w tym dotacja 923 474,00 zł;

2) remont drogi gminnej Nr 113305R w km 0+000-0+549 w Trzciniicy na kwotę 277 790,68 zł, w tym dotacja 194 453,00 zł;

6. Drogi wewnętrzne:

1) zrealizowano zadania ze środków własnych na drogach wewnętrznych w kwocie 676 367,48 zł; w tym:

a) dokumentacja techniczna dla zadania pn.: Przebudowa drogi wewnętrznej nr ew. 5133, 5134/1, 3782/1, 3781/1, 3781/1, 3776/1, 3776/2, 3773/1, 3774/1, 3770/1, 3775/1, 3768, 3757/4, 3775/2, 3757/6, 3791/1, 3789/1, 3790/1 w km0+000-0+515 w m. Osobnica oraz mostu na potoku Bednarka (dz. nr ew. 4257/1) w kwocie: 140 700,00 zł;

b) przebudowa drogi wewnętrznej na działkach nr ew. 443/2, 447/2, 449/2 450/2, 453/2, 454/2, 455/4, 455/6, 456/2, 458/2, 458/3, 462/2, 463/2, 464/2, 465, 477/2, 494/2, 493/2, 498/2, 501/2, 504/2, 511/4, 512/4, 513/5, 516/1 (na Orzechowskiego) w m. Niepla w km 0+000-0+240 na kwotę: 116 957,50 zł.

2) bieżące remonty oraz utrzymanie dróg wewnętrznych na kwotę 1 059 874,06 zł;

7. Gmina Jasło realizowała zadanie związane z zimowym utrzymaniem dróg gminnych o łącznej długości 62,54 km oraz 105,28 km dróg wewnętrznych. W 2021 r. na ten cel wydatkowano 308 843,03 zł na drogi gminne oraz 549 099,69 zł na drogi wewnętrzne.

8. Zadania zrealizowane ze środków Funduszu Solidarności Unii Europejskiej: remont drogi wewnętrznej działka nr ew. 1234 w km 0+000-0+153 w m. Warzyce na łączną kwotę 127 687,99 zł, w tym dotacja 98 132,43 zł.

9. Zadania zrealizowane ze środków Rządowego Funduszu Inwestycji Lokalnych: przebudowa drogi gminnej Nr 113327R w km 1+295-1+543 w m. Trzciniца w ramach zadania "Odbudowa infrastruktury drogowo-mostowej w Trzciniicy gm. Jasło" na kwotę 162 643,91 zł.

2. Gospodarka nieruchomościami

Gmina Jasło jest właścicielem gruntów o ogólnej pow. 323,5741 ha i łącznej wartości 2 415 979,63 zł z wpisem prawa własności nieruchomości w księgach wieczystych w Sądzie Rejonowym w Jaśle. W/w grunty nabyte zostały na mienie komunalne Gminy Jasło: decyzjami komunalizacyjnymi, aktami notarialnymi obejmującymi zrzeknięcia, darowizny, sprzedaż jak również nabytymi na wniosek Rady Gminy Jasło oraz nabytymi w postępowaniu spadkowym.

Na ogólną powierzchnię mienia komunalnego składają się:

- użytki rolne o pow. - 68,7500 ha
- drogi o pow. - 180,0573 ha
- tereny zabudowane o pow. - 14,3857 ha
- tereny zieleni o pow. - 7,5408 ha
- lasy i zadrzewienia o pow. - 33,0304 ha
- nieużytki o pow. - 1,0872 ha
- rowy, wody płynące i wody stojące o pow. - 18,6979 ha
- tereny pod budowę dróg o pow. - 0,0248 ha

Na tereny zabudowane zajmujące powierzchnię 14,3857 ha składają się nieruchomości gruntowe zajęte pod budynki, budowle i urządzenia związane z wykonywaniem przez gminę nieodpłatnych i odpłatnych usług na rzecz mieszkańców.

Z ogólnej powierzchni użytków rolnych wynoszących 68,7500 ha Gmina wydzierżawiła rolnikom grunty rolne o pow. 22,5020 ha.

Ponadto na terenie Gminy Jasło:

- 1) oddano w użytkowanie wieczyste grunty o pow. 1,5024 ha,
- 2) przekazano w trwały zarząd grunty wraz z budynkami pod szkoły o pow. 6,1850 ha,
- 3) prawo trwałego zarządu z mocy prawa stało się wieczystym użytkowaniem Gminnego Przedsiębiorstwa Komunalnego w Jaśle o pow. 0,3850 ha,

- 4) oddano w nieodpłatne użyczenie na rzecz stowarzyszenia pn. Gminny Klub Sportowy TEAM 17 nieruchomości wraz z budynkami szatni sportowych i boiskami sportowymi o pow. 1,9245 ha,
- 5) oddano w nieodpłatne użytkowanie na rzecz Ludowego Klubu Sportowego nieruchomości wraz z budynkami szatni sportowych i boiskami sportowymi o pow. 2,1389 ha,
- 6) oddano w nieodpłatne użytkowanie na rzecz Samodzielnego Publicznego Miejsko – Gminnego Zakładu Opieki Zdrowotnej w Jaśle nieruchomości wraz z budynkiem Przychodni Rejonowej o pow. 0,0663 ha,
- 7) oddano w nieodpłatne użyczenie na rzecz Szkoły Podstawowej w Szebniach grunt na którym znajduje się przyszkolne boisko wielofunkcyjne o pow. 0,1650 ha.

Powierzchnia mienia komunalnego w 2021 r. zwiększyła się o 0,0829 ha. Jest to związane z:

- 1) nabyciem na gminę aktami notarialnymi nieruchomości o pow. 1,9486 ha,
- 2) nabyciem prawa wieczystego użytkowania nieruchomości aktem notarialnym o pow. 0,0188 ha,
- 3) zwiększeniem powierzchni działek o 0,1895 ha w związku z dokonanymi pomiarami na gruncie i z odnową ewidencji gruntów,
- 4) sprzedażą nieruchomości gminnych będących własnością i we współwłasności gminy o pow. 1,5863 ha,
- 5) przekazaniem nieruchomości pod obwałowanie rzeki Ropy o pow. 0,4877 ha.

W związku z wykonywaniem przez gminę prawa własności nieruchomości, Gmina Jasło uzyskuje z tego tytułu dochody. Wysokość uzyskanych dochodów w okresie od 1 stycznia 2021 r. do 31 grudnia 2021 r. wyniosła 958 466,63 zł, w tym wpływy z:

- | | |
|--|------------------|
| 1) najmu gruntów mienia komunalnego | - 1 110,00 zł, |
| 2) dzierżaw gruntów mienia komunalnego | - 2 412,50 zł, |
| 3) opłaty z tytułu prawa wieczystego użytkowania | - 16 348,34 zł, |
| 4) wpływy ze sprzedaży działek budowlanych | - 56 000,00 zł, |
| 5) wpływy za sprzedaż działek rolnych | - 48 600,00 zł, |
| 6) wpływy z dzierżaw gruntu pod zniczomaty | - 1 500,00 zł, |
| 7) wpływy z odszkodowania za działki położone w Trzciny pod obwałowanie rzeki Ropy | - 112 491,00 zł, |

- 8) wpływy z najmu pomieszczeń w budynku Urzędu Gminy, w domach ludowych oraz pozostałych budynkach mienia komunalnego - 180 754,66 zł,
- 9) czynszu dzierżawnego z sieci kanalizacyjnej, - 447 646,21 zł,
- 10) opłaty za miejsce na cmentarzu komunalnym w Warzycach, Szebniach i Trzcinicy - 90 375,12 zł,
- 11) dzierżawy sieci ciepłej budynku Urzędu - 1 228,80 zł.

3. Stan budynków komunalnych

Zestawienie obiektów komunalnych - domy ludowe

Lp.	Nazwa wsi	Obiekt	Powierzchnia użytkowa w m ²	Wartość księgowa w zł
1	Bierówka	Dom ludowy	644,20	895 898,56
2	Brzyście	Dom ludowy	290,80	53 237,70
3	Chrzastówka	Dom ludowy	536,16	599 634,65
4	Gorajowice	Dom ludowy	89,44	8 795,46
5	Jareniówka	Dom ludowy	427,23	295 874,00
6	Kowalowy	Dom świetlicowy	279,10	670 140,87
7	Łaski	Dom ludowy	344,30	113 801,90
8	Nieglówice	Dom ludowy	488,69	155 114,00
9	Niepla	Dom ludowy	574,48	556 102,28
10	Opacie	Dom ludowy	519,99	698 157,36
11	Osobnica	Dom ludowy	447,17	432 580,47
12	Szebnie	Dom ludowy	439,89	544 298,94
13	Trzcinica	Dom ludowy	249,93	585 172,96
14	Warzyce	Dom ludowy	578,47	357 515,83
15	Wolica	Dom ludowy	541,60	672 798,49
16	Zimna Woda	Dom ludowy	321,30	86 318,37
	RAZEM:			6 725 441,84

Zestawienie pozostałych obiektów komunalnych

Lp.	Nazwa miejscowości	Obiekt	Powierzchnia użytkowa w m ²	Wartość w zł
1	Bierówka	Budynek Komunalny	256,00	294 917,00
2	Chrzastówka	Budynek Rekreacyjno-Sportowy	125,00	355 836,39
3	Osobnica	Centrum Rehabilitacji	200,00	62 532,60
4	Osobnica	Ośrodek Zdrowia + mieszkanie	404,02	171 255,09
5	Warzyce	Ośrodek Zdrowia	153,00	44 041,36
6	Zółków	Budynek Rekreacyjno-Sportowy	279,10	663 691,81
7	Jasło	Budynek administracyjny UG	1 947,20	672 887,42
	RAZEM:			2 265 161,67

W 2021 roku całkowity koszt utrzymania obiektów komunalnych wyniósł:

- 1) 16 budynków domów ludowych i pozostałe obiekty komunalne - 396 765,35 zł.
- 2) budynku Urzędu Gminy Jasło - 314 501,47 zł.

W roku 2021 wykonana została termomodernizacja Domu Ludowego w Opaciu. Wartość tych robót zamknęła się w kwocie 274 000,89 zł, z czego 85 000,00 zł pozyskano z dotacji, a 189 000,89 zł stanowiły środki własne.

Domy Ludowe na bieżąco są remontowane i wyposażane w nowy sprzęt, ich stan ogólny jest dobry. W pozostałych domach ludowych zakupiono wyposażenie i wykonano remonty, w tym w:

- 1) Bierówce – naprawa uszkodzonej elewacji i wykonanie stołu oraz 3 szt. ławek do altanki na placu zabaw w kwocie 3 760,00 zł,
- 2) Niegłowicach – zakup lamp LED w kwocie 4 000,00 zł,
- 3) Warzycach – zakup wyposażenia oraz zmywarki w kwocie 10 360,69 zł,
- 4) Niepli – zakup i wymiana kondensacyjnego kotła gazowego w kwocie 11 000,00 zł,
- 5) Szebniach – kontynuacja remontu rozpoczęta w 2020 roku w kwocie 2 000,00 zł,
- 6) Gorajowicach – zakup wyposażenia sali, kuchni i sprzętu nagłaśniającego oraz zakup garażu blaszanego w kwocie 19 727,37 zł.

Domy ludowe są na bieżąco eksploatowane i użytkowane przez społeczność lokalną. W 2021 roku zawarto 63 umowy najmu na imprezy okolicznościowe typu wesela, chrzciny, komunie, urodziny. Był to najem płatny z którego wpłynął dochód w kwocie 41 818,36 zł. Ze względu na pandemię COVID-19 liczba imprez okolicznościowych w stosunku do roku poprzedniego oscylowała w podobnej wielkości.

Zgodnie z Zarządzeniem Wójta, sale domów ludowych wynajmowane są również bezpłatnie na uroczystości organizowane przez działające w każdym sołectwie organizacje, stowarzyszenia i szkoły. W dziewięciu budynkach domów ludowych (Bierówka, Brzyście, Gorajowice, Kowalowy, Łaski, Niegłowice, Wolica, Zimna Woda, Żółków) działają świetlice wiejskie w ramach GOK, a w Warzycach i Osobnicy swoje filie ma także Gminna Biblioteka Publiczna.

4. Transport publiczny

Gmina Jasło zadanie z zakresu publicznego transportu zbiorowego realizuje z Powiatowo – Gminnym Związkiem Komunikacyjnym w Powiecie Jasielskim, którego jest uczestnikiem. Związek jest organizatorem publicznego transportu zbiorowego na liniach komunikacyjnych w powiatowo-gminnych przewozach pasażerskich, na obszarze powiatu i gmin będących jego uczestnikami oraz skorelowanych z nim innych usług publicznych. Zadania Związku obejmują planowanie, organizowanie i zarządzanie publicznym transportem zbiorowym w rozumieniu powszechnie obowiązujących przepisów, w tym ustawy z dnia 16 grudnia 2010 r. o publicznym transporcie zbiorowym.

Miejska Komunikacja Samochodowa w Jasle Sp. z o.o. i PGZK Jasiel Sp. z o.o. i, to operatorzy którzy świadczą usługi związane z transportem. Przewozy na terenie Gminy były wykonywane na 8 liniach komunikacyjnych: Jasło – Osobnica – Wysłanka, Jasło – Kowalowy, Jasło – Gorajowice, Jasło – Łaski – Wolica Walowice – Żółków, Jasło – Nieglowice – Jasło, Jasło – Osobnica Górna, Jasło – Jareniówka – Opacie – Trzcinica, Jasło – Warzyce – Bierówka – Chrząstówka – Niepla. W 2021 roku nie było zmian w liniach komunikacyjnych na terenie Gminy Jasło i w związku z pandemią nie ograniczono ilości przewozów pasażerskich.

Ilość przystanków komunikacyjnych, których właścicielem lub zarządcą jest Gmina Jasło wynosiła 80, nie było nowej lokalizacji przystanków. Natomiast dokonana została zmiana lokalizacji przystanku autobusowego nr 27 w km 4+198 (strona lewa) przy drodze powiatowej Nr 1868R Trzcinica-Osobnica-Cieklin na nową lokalizację przy działce nr ewid. 9679 w m. Osobnica.

Na wyżej wymienionych liniach komunikacyjnych wykonano 328 198 km, a łączna liczba pasażerów przewiezionych (na podstawie sprzedanych biletów jednorazowych i biletów miesięcznych) wyniosła 245 312. Sieć komunikacyjna jest na bieżąco weryfikowana i aktualizowana, uwzględniając potrzeby mieszkańców oraz zabezpieczenie w pełnym zakresie przewozów szkolnych.

Gmina jako uczestnik Związku, przekazała składkę członkowską w wysokości 46 618,00 zł na działalność bieżącą PGZK w Powiecie Jasielskim. Natomiast koszty związane z finansowaniem systemu komunikacji w publicznym transporcie zbiorowym wyniosły 733 037,00 zł.

Dla zapewnienia funkcjonowania publicznego transportu zbiorowego w zakresie przewozów autobusowych o charakterze użyteczności publicznej, Powiatowo– Gminny

Związek Komunikacyjny w Powiecie Jasielskim jako organizator otrzymał z Funduszu Rozwoju Przewozów Autobusowych środki w wysokości 3 zł do 1 wozokilometra.

W roku 2021 na dofinansowanie dopłat do biletów jednorazowych dla osób uprawnionych tj. mieszkańców którzy ukończyli 65 lat, posiadających zaświadczenie oraz poruszających się po linii komunikacyjnej: miejsce zamieszkania – Jasło i z powrotem, Gmina Jasło wydatkowała kwotę 38 714,00 zł. Dotychczas wydano 750 zaświadczeń dla uprawnionych mieszkańców, w tym 71 w 2021 roku.

5. Cmentarze komunalne

Istniejące na terenie Gminy Jasło cmentarze komunalne w miejscowościach Osobnica, Trzcínica, Szebnie i Warzyce, administrowane i zarządzane są przez Gminne Przedsiębiorstwo Komunalne w Jasle sp. z o.o. Do zadań Przedsiębiorstwa należy całoroczne utrzymanie czystości i porządku na nekropoliach, koszenie trawy, wykonywanie drobnych prac remontowych, a w okresie zimowym odśnieżanie i utrzymanie w należytym stanie alejek i dróg dojazdowych. W kwestii organizacji pochówków i dysponowania grobami świadczone są usługi związane z wyznaczaniem miejsca na grób, jego kopaniem, otwieraniem i zamykaniem grobów murowanych oraz uczestnictwem i posługą w obrzędach pogrzebowych. Usługi administracyjne obejmują czynności związane z ustaleniem dysponentów grobu oraz wskazaniem wysokości opłat za wykup miejsca pod grób. Główne dane administracyjne są zamieszczane i prezentowane na portalu GROBONET.

W ramach przeznaczonych przez Gminę Jasło dodatkowych środków na utrzymanie cmentarzy Zasady świadczenia usług na cmentarzach uregulowane są w „Regulaminie cmentarzy komunalnych funkcjonujących na terenie Gminy Jasło”, zatwierdzonym Uchwałą Rady Gminy. Również wysokość opłat związanych z pochówkiem osób zmarłych określa uchwała Rady Gminy.

W 2021 roku zostało wykonane następujące prace:

- na cmentarzu komunalnym w Warzycach wykonano 3 alejki o łącznej długości 197 m, które zostały wyłożone 177 m² kostki brukowej. Ponadto, wyłożono dodatkowo 2 alejki kostką brukową o pow. 126 m²,
- na cmentarzu komunalnym w Szebniach wykonano oświetlenie solarne w postaci 6 sztuk lamp solarnych ledowych posadowionych na słupach metalowych, w podbudowie betonowej,

- na cmentarzu komunalnym w Trzcinicy wykonano alejkę o długości 55 mb i szerokości 1,7 mb poprzez montaż obrzeży na podbudowie betonowej i utwardzenie alejki klincem. W podobny sposób wybudowano plac koło bramy wjazdowej o wymiarach 5 m x 5 m.

Ponadto, wykonano projekt budowlany rozbudowy cmentarza komunalnego w miejscowości Trzcinica na zagospodarowanie nieużytkowanej części cmentarza wraz z infrastrukturą towarzyszącą oraz uzyskaniem niezbędnych do jego wykonania uzgodnień z właściwymi organami. Rozszerzenie ww. cmentarza obejmuje działki stanowiące mienie gminne, t.j. działki o numerach 783, 784/1, 784/2, 785, 791 w Trzcinicy.

Uzyskano decyzję o warunkach zabudowy i złożono wnioski o wydanie decyzji pozwolenia na budowę,

Gmina Jasło nabyła dotychczasową część parafialną cmentarza w Osobnicy (aktem notarialnym Rep.A Nr 1888/2021 z dnia 24.03.2021), stanowiącą działki o numerach 7593/3, 7601/3 i 7601/5. Gmina wykonała aktualizację istniejącej bazy danych o dane osób nowo pochowanych, kompleksową inwentaryzację nabytej części parafialnej wraz ze szczegółową mapą cyfrową z nadaniem trójstopniowej numeracji t.j. kwatery/rząd/nr grobu. Wykonano także zdjęcia grobów i nagrobków, które podłączono do programu „Interaktywny Administrator Cmentarzy” wraz z utworzeniem mapy interaktywnej. Aktualną dokumentację dotyczącą funkcjonowania całego terenu cmentarza komunalnego w Osobnicy wraz z ustawowo wymaganymi księgami cmentarnymi zostały przekazane Gminnemu Przedsiębiorstwu Komunalnemu w Jasle Sp. z o.o. z dyspozycją zarządu i utrzymania.

W zakresie ilości miejsc grzebalnych na poszczególnych cmentarzach komunalnych sytuacja jest zróżnicowana. W Trzcinicy trwają prace związane z urządzeniem nowego cmentarza, a do pochówku wykorzystywane są groby rodzinne lub groby opuszczone. Ograniczona ilość miejsc do pochówku lecz wystarczająca na okres około 5 lat występuje w Szebniach. W Osobnicy i Warzycach ilość miejsc na urządzenie grobów jest zabezpieczona na kilka dekad.

Na terenie Gminy Jasło znajduje się kilka cmentarzy wojennych, na których pochowane są ofiary zarówno z I jak i II wojny światowej. Cmentarze z czasów I wojny światowej:

- cmentarz w Bierówce, zbudowany na rzucie koła, otoczony murem z łamanego kamienia. W środkowej części cmentarza usytuowane są 4 obeliski kamienne, a na mogiłach ofiar ustawione są metalowe krzyże. Cmentarz zaprojektowany przez niemieckiego porucznika, inżyniera budowlanego i projektanta nekropolii w okresie I wojny światowej Joanna Jäger,

- cmentarz w Warzycach, zaprojektowany także przez tego samego rzeźbiarza, posiadający drewniane ogrodzenie z charakterystycznym krzyżem na cokole otaczające 22 mogiły indywidualne i 8 mogił zbiorowych żołnierzy walczących na froncie I wojny światowej,
- cmentarze w Osobnicy Nr 16 i 17, zaprojektowane podobnie jak cmentarze w Bierówce i Warzycach przez Joannę Jägera, pochowano tam 509 żołnierzy niemieckich oraz rosyjskich, którzy zginęli na polach wsi Osobnica w dniu 5 maja 1915 r.,
- cmentarz w Trzcinicy Nr 25, znajdujący się w obrębie cmentarza parafialnego jako wydzielona kwatera wojskowa. Centralnym elementem budowli jest wysoki pomnik z piaskowca z nałożonym ażurowym, żeliwnym krzyżem.

Cmentarze z czasu II wojny światowej:

- cmentarz ofiar terroru hitlerowskiego Warzyce – Las. Jest to największy na terenie jasielszczyzny cmentarz ofiar faszyzmu, na którym spoczywa kilka tysięcy zamordowanych Polaków, Żydów, Romów, jeńców sowieckich, Łemków. Większość spoczywających na tym cmentarzu ofiar stracono w masowych egzekucjach,
- Bierówka - cmentarz jeńców radzieckich zamordowanych przez hitlerowców w latach 1942 - 1944 w obozie w Szebniach, na którym pochowane zostały ofiary obozu pracy przymusowej, zmarli głównie na tyfus i dur brzuszny oraz rozstrzelani przez straż obozową. Ponadto na terenie Gminy Jasło znajdują się mogiły zbiorowe w miejscowościach: Żółków Łaski, Trzcinica i Warzyce, w których pochowane są ofiary obydwu wojen światowych.

W roku 2021 mimo nadal trwającej pandemii COVID – 19 Gmina Jasło kontynuowała prace mające na celu utrzymanie odpowiedniego stanu ww. obiektów cmentarnych. Na zadania te przeznaczono łącznie kwotę 25 000,00 złotych, które to środki przekazane zostały Gminie Jasło przez Wojewodę Podkarpackiego w ramach dotacji z budżetu państwa. W ramach prac prowadzonych w 2021 roku wykonano remont cmentarza jeńców radzieckich z II wojny światowej w Bierówce, który obejmował naprawę okładzin kamiennych cokołów, ścian i pilastrów zewnętrznych, czyszczenie i malowanie ogrodzenia, montaż gwiazd emaliowanych i jednej tabliczki, wykonanie dwujęzycznej tablicy informacyjnej przy wejściu na cmentarz, wykonanie tablicy kamiennej z nazwiskami osób pochowanych na cmentarzu, remont alejki w obrębie cmentarza polegający na wymianie płyt chodnikowych na nawierzchnię z kostki brukowej.

Utrzymywanie czystości i porządku na cmentarzach wojennych w 2021 roku zlecone zostało Gminnemu Przedsiębiorstwu Komunalnemu w Jasle Sp. z o.o. Całkowita wartość prac porządkowych na w/w cmentarzach wyniosła 10 tys. zł.

6. Ład przestrzenny, strategię i plany rozwoju

Dokumentem strategicznym określającym kierunki rozwoju Gminy Jasło jest przyjęta Uchwałą Nr LVIII/334/2013 Rady Gminy Jasło z dnia 27 grudnia 2013 r. „Aktualizacja Strategii Rozwoju Gminy Jasło na lata 2014 – 2021”. Dokument określa wizję gminy „Jesteśmy gminą o charakterze usługowo – turystycznym stanowiącą zaplecze mieszkalnictwa dla Jasła. Gmina bogata w historię z dawnych epok stanowi ogromną szansę dla rozwoju turystyki i związanej z nią przedsiębiorczości”. Ta wizja realizowana jest poprzez misję Gminy Jasło określoną jako: „Chcemy zachować tradycyjne źródło dochodu ludności - rolnictwo ekologiczne oraz tworzyć warunki sprzyjające rozwojowi turystyki i przedsiębiorczości”.

Dokument w sześciu obszarach strategicznych, priorytetach tematycznych i kierunkach działań obejmuje wszystkie istotne dla funkcjonowania lokalnej społeczności dziedziny życia, wskazując jednocześnie propozycję zadań i projektów. Dokument jest jednocześnie powiązany ze strategiami wyższego rzędu poczynając od strategii powiatu poprzez strategię wojewódzką po strategię krajową.

Istnieje również powiązanie Dokumentu z Programami Unii Europejskiej w ramach okresu programowania 2014-2020.

W swoim działaniu Gmina Jasło realizuje projekty i zadania wynikające z zapisów ujętych w dokumencie strategicznym.

W chwili obecnej podstawowymi dokumentami regulującymi ład przestrzenny w Gminie Jasło są miejscowe plany zagospodarowania przestrzennego oraz Studium Uwarunkowań i Kierunków Zagospodarowania Przestrzennego Gminy Jasło. Obowiązujące Studium zostało uchwalone Uchwałą Rady Gminy Jasło Nr XXXII/247/2001 z 11 grudnia 2001 r. Z uwagi na potrzeby planistyczne mając na uwadze poszerzenie terenów przeznaczonych pod budownictwo mieszkaniowe dokonano pierwszej zmiany studium (Uchwała Rady Gminy Jasło Nr XXXVII/228/2005 z 30 grudnia 2005 r.). Kolejna zmiana Studium miała na uwadze potrzebę zmian przeznaczenia terenów pod usługi nie mające szkodliwego wpływu na środowisko (Uchwała Rady Gminy Jasło Nr XV/86/2011 z dnia 30 września 2011 r.). Trzecia zmiana studium (uchwała Rady Gminy Jasło Nr LXVIII/433/2018 z 18 lipca 2018 r.) wynikała

z potrzeby aktualizacji przebiegu linii elektroenergetycznej 110KV. Analiza aktualności studium uwarunkowań i kierunków zagospodarowania przestrzennego Gminy Jasło oraz miejscowych planów zagospodarowania przestrzennego została uchwalona przez Radę Gminy Jasło w dniu 25 października 2021r. (Uchwała nr XLVI/358/2021).

W obowiązującym studium wskazuje się na działania mające na celu rozwój Gminy Jasło, do których należy zaliczyć:

- a) kierunki zmian w strukturze przestrzennej gminy oraz w przeznaczeniu terenów;
- b) Wyznaczenie nowych obszarów rozwojowych dla funkcji zabudowy mieszkaniowej jednorodzinnej , zagrodowej i drobnych usług;
- c) kierunki i wskaźniki dotyczące zagospodarowania oraz użytkowania terenów, w tym tereny wyłączone spod zabudowy;
- d) obszary oraz zasady ochrony środowiska i jego zasobów, ochrony przyrody, krajobrazu kulturowego;
- e) obszary i zasady ochrony dziedzictwa kulturowego zabytków oraz dóbr kultury współczesnej;
- f) kierunki rozwoju systemów komunikacji i infrastruktury technicznej;
- g) obszary, na których rozmieszczone będą inwestycje celu publicznego o znaczeniu lokalnym;
- h) obszary, na których rozmieszczone będą inwestycje celu publicznego o znaczeniu ponadlokalnym, zgodnie z ustaleniami planu zagospodarowania przestrzennego województwa;
- i) obszary, na których obowiązkowe jest sporządzenie miejscowego planu zagospodarowania przestrzennego na podstawie przepisów odrębnych, w tym obszary wymagające przeprowadzenia scaleń i podziału nieruchomości, a także obszary rozmieszczenia obiektów handlowych o powierzchni sprzedaży powyżej 2000 m² oraz obszary przestrzeni publicznej;
- j) obszary, dla których gmina zamierza sporządzić miejscowy plan zagospodarowania przestrzennego, w tym obszary wymagające zmiany przeznaczenia gruntów rolnych i leśnych na cele nierolnicze i nieleśne;
- k) kierunki i zasady kształtowania rolniczej i leśnej przestrzeni produkcyjnej;
- l) obszary narażone na niebezpieczeństwo powodzi i osuwania się mas ziemnych;
- m) obszary pomników zagłady i ich stref ochronnych oraz obowiązujące na nich ograniczenia prowadzenia działalności gospodarczej, zgodnie z przepisami szczególnymi;
- n) obszary wymagające przekształceń, rehabilitacji lub rekultywacji;
- o) granice terenów zamkniętych i ich stref ochronnych.

Na terenie Gminy Jasło obowiązuje 58 miejscowych planów zagospodarowania przestrzennego, które obejmują swym zasięgiem 132 ha, co stanowi 1,4 % powierzchni gminy. Plany zostały uchwalone w latach 1998 – 2019.

W poszczególnych miejscowościach ilość obowiązujących miejscowych planów zagospodarowania przestrzennego przedstawia się następująco:

- 1) Bierówka – 4 miejscowe plany z przeznaczeniem pod budownictwo mieszkaniowe;
- 2) Brzyście – 2 miejscowe plany z przeznaczeniem pod budownictwo mieszkaniowe;
- 3) Chrzastówka – 1 miejscowy plan z przeznaczeniem pod zabudowę mieszkaniową;
- 4) Gorajowice – 1 miejscowy plan z przeznaczeniem pod zabudowę mieszkaniową;
- 5) Jareniówka – 2 miejscowe plany z przeznaczeniem pod zabudowę mieszkaniową;
- 6) Kowalowy – 2 miejscowe plany z przeznaczeniem pod zabudowę mieszkaniową i terenu sportowo – rekreacyjnego;
- 7) Łaski Sobniów – 1 miejscowy plan z przeznaczeniem pod zabudowę mieszkaniową;
- 8) Niegłowice – 2 miejscowe plany z przeznaczeniem pod zabudowę mieszkaniową i trasy linii elektroenergetycznej 110KV;
- 9) Niepla – 1 miejscowy plan z przeznaczeniem pod zabudowę mieszkaniową;
- 10) Opacie – 1 miejscowy plan z przeznaczeniem pod zabudowę mieszkaniową;
- 11) Osobnica – 7 miejscowych planów z przeznaczeniem pod zabudowę mieszkaniową;
- 12) Szebnie – 9 miejscowych planów (w tym: 5 pod zabudowę mieszkaniową z usługami, 1 pod pobór żwiru, 1 jako teren rozbudowy cmentarza oraz 2 pod zabudowę usługową i tereny usług komercyjnych wraz z terenem komunikacji publicznej);
- 13) Trzcinica – 5 miejscowych planów z przeznaczeniem pod zabudowę (teren rozbudowy szkoły, dla terenu skansenu archeologicznego i budownictwa mieszkaniowego);
- 14) Warzyce – 7 miejscowych planów z przeznaczeniem pod zabudowę mieszkaniową i usługi oraz 1 dla terenu tartaku;
- 15) Wolica – 2 miejscowe plany z przeznaczeniem pod zabudowę mieszkaniową;
- 16) Zimna Woda - 3 miejscowe plany (w tym: 2 pod budownictwo mieszkaniowe z usługami i 1 teren usług- działalności handlowej i produkcyjnej);
- 17) Żółków – 7 miejscowych planów z przeznaczeniem pod zabudowę mieszkaniową (6) i 1 teren poboru żwiru.
- 18) Chrzastówka-Niepla – 1 miejscowy plan dla linii dwutorowej elektroenergetycznej 110KV. Została podjęta uchwała Rady Gminy Jasło NR XXVI/203/2020 z dnia 18 czerwca 2020 r. w sprawie przystąpienia do sporządzenia miejscowego planu zagospodarowania przestrzennego Trzcinica-I. Obszar objęty projektem miejscowego planu dotyczy budownictwa

mieszkaniowego z dopuszczeniem zabudowy usługowej. Uchwalenie powyższego planu jest w trakcie procedowania.

W roku 2021 łącznie wydano 136 decyzji, w tym 110 decyzji o warunkach zabudowy i 26 decyzje o przeniesieniu praw do decyzji i zmianie wydanej decyzji o warunkach zabudowy.

Ilość wydanych decyzji o warunkach zabudowy w 2021 r.

Lp	Nazwa miejscowości	Liczba wydanych decyzji o warunkach zabudowy	Liczba wydanych decyzji dla inwestycji innej niż mieszkaniowa
1.	Osobnica	15	1
2.	Trzcinica	24	3
3.	Nieglowice	3	2
4.	Brzyście	0	0
5.	Opacie	4	1
6.	Jareniówka	3	0
7.	Kowalowy	3	1
8.	Gorajowice	3	0
9.	Warzyce	4	5
10.	Bierówka	5	0
11.	Zimna Woda	1	1
12.	Szebnie	3	0
13.	Niepla	4	0
14.	Chrzastówka	2	1
15.	Wolica	6	4
16.	Łaski	6	1
17.	Sobniów	0	0
18.	Żółków	4	0
	Razem	90	20

Jak wynika z powyższej tabeli, wydano 90 decyzji o ustaleniu warunków zabudowy dla inwestycji polegającej na budowie rozbudowie i przebudowie budynku mieszkalnego w zabudowie jednorodzinnej i zagrodowej oraz 20 decyzji dla budynków gospodarczych służących funkcjonowaniu budownictwa mieszkaniowego, budynków usługowych i budowie

instalacji fotowoltaicznej. Należy zauważyć, że najwięcej decyzji dla budynków mieszkalnych wydano w miejscowości Trzcinica, Osobnica, Wolica i Łaski. Łączna powierzchnia terenów dla, których wydano decyzję o warunkach zabudowy obejmuje około 44 ha.

W roku 2021 wydano 28 decyzji o ustaleniu lokalizacji inwestycji celu publicznego dla inwestycji polegających na budowie, rozbudowie i przebudowie linii elektroenergetycznych w szczególności przebudowa linii napowietrznej na kablową. Budowa gazociągu średniego ciśnienia zasilająca nowo powstałe budynki mieszkalne. Pozostałe decyzje o ustaleniu lokalizacji inwestycji celu publicznego wydane były dla inwestycji polegającej na budowie infrastruktury technicznej tj. kanalizacji, oświetlenia ulicznego oraz inwestycji świadczących usługi publiczne. Łączna powierzchnia terenów dla których wydano decyzje o ustaleniu lokalizacji inwestycji celu publicznego obejmuje około 36 ha.

Biorąc pod uwagę rosnące zainteresowanie budownictwem mieszkaniowym jednorodzinnym należałoby wziąć pod uwagę opracowanie kolejnej zmiany studium z uwzględnieniem poszerzenia terenów pod zabudowę mieszkaniową oraz usług nieuciążliwych dla środowiska, z uwagi na wykorzystanie obowiązujących miejscowych planów w 95%.

Gmina Jasło w 2021 roku przystąpiła do opracowania dokumentu strategicznego, jakim jest strategii rozwoju gminy, która zapewni prawidłowe prowadzenie polityki rozwoju. Rada Gminy Jasło podjęła uchwałę Nr XLVII/364/2021 w dniu 5 listopada 2021 roku w sprawie przystąpienia do sporządzenia Strategii Rozwoju Gminy Jasło na lata 2021-2027 oraz określenia szczegółowego trybu i harmonogramu opracowania projektu strategii, w tym trybu konsultacji. Został opracowany projekt Strategii Rozwoju Gminy Jasło na lata 2021-2027, zgodnie przepisami ustawy o samorządzie gminnym, standardem i spójny z wytycznymi dokumentów nadrzędnych.

Zgodnie z ustawą z dnia 6 grudnia 2006 r. o zasadach prowadzenia polityki rozwoju, projekt strategii rozwoju gminy podlega konsultacjom w szczególności z: sąsiednimi gminami i ich związkami, lokalnymi partnerami społecznymi i gospodarczymi, mieszkańcami gminy oraz dyrektorem regionalnego zarządu gospodarki wodnej Wody Polskie. Projekt strategii przedkłada się również zarządowi województwa, w celu wydania opinii dotyczącej sposobu uwzględnienia ustaleń i rekomendacji w zakresie kształtowania i prowadzenia polityki przestrzennej w województwie określonych w strategii rozwoju województwa. Harmonogram poszczególnych działań związanych z opracowaniem projektu strategii, konsultacjami i przyjęciem strategii w drodze uchwały określa ww. uchwała.

Ponadto w 2021 roku Wójt Gminy Jasło w drodze zarządzenia ogłosił zasady konsultacji projektu Strategii Rozwoju Gminy Jasło na lata 2021-2027.

VII. Zarządzanie samorządowe

1. Samorząd

W związku z trwającą pandemią koronawirusa, Urząd Gminy po przeorganizowaniu i dostosowaniu stanowisk oraz zastosowaniu możliwych rozwiązań w celu ograniczenia rozprzestrzeniania się wirusa SARS-Co-2, na bieżąco obsługiwał mieszkańców, rozpatrywał sprawy z zachowaniem wszelkich terminów wynikających z przepisów prawnych.

Na działalność Wójta w zakresie realizowanych zadań w 2021 roku wpłynęła 1 skarga rozpatrzona przez Radę Gminy Jasło jako skarga bezzasadna i złożona została 1 petycja do Rady Gminy, która została rozpatrzona negatywnie.

W 2021 roku Rada Gminy Jasło obradowała stacjonarnie, jednak ze względu na obostrzenia związane z zapobieganiem rozprzestrzeniania się wirusa SARS-CoV-2 nie było możliwości osobistego udziału sołtysów w sesji. Transmisje obrad Rady Gminy Jasło można było oglądać na stronie www.gminajaslo.pl. Rada obradowała na 14 sesjach, podczas których podjęto 125 uchwał.

2. Struktura zatrudnienia

W 2021 roku w Urzędzie Gminy Jasło (wg stanu na dzień 31 grudnia 2021 r.) zatrudnionych było 54 osoby w łącznym wymiarze 53,5 etatu, w tym 30 kobiet i 22 mężczyzn.

Ponadto w 2021 roku w ciągu całego roku zatrudnione były łącznie 4 osoby w ramach robót publicznych, w tym 3 osoby jako pomoc administracyjna i 1 robotnik gospodarczy (zgodnie z zawartymi umowami z Powiatowym Urzędem Pracy).

3. Informatyzacja Urzędu

Na dzień 31 grudnia 2021 roku Urząd Gminy Jasło:

- 1) udostępniał mieszkańcom usługi na portalu epuap.gov.pl,
- 2) transmitował i udostępniał obrady Rady Gminy Jasło na portalu <https://transmisjaobrad.info/channels/147/gmina-jaslo>,
- 3) na portalu jaslo.e-mapa.net udostępniał dane z urzędowej bazy ewidencji miejscowości, ulic i adresów,
- 4) na portalu <http://plany.gminajaslo.pl> udostępniał Studium Uwarunkowań i Kierunków Zagospodarowania Przestrzennego - Miejscowe Plany Zagospodarowania Przestrzennego,

- 5) umożliwił regulowanie zobowiązań poprzez płatności kartami i innymi instrumentami płatniczymi,

W trakcie 2021 roku:

- 1) udostępniono odnowioną stronę www oraz BIP w domenie samorząd.gov.pl,
- 2) rozbudowano bazę sprzętową o dysk sieciowy do zabezpieczenia i wymiany danych,
- 3) rozbudowano infrastrukturę sieciową o kolejne pomieszczenia,
- 4) przeprowadzono audyt z Krajowych Ram Interoperacyjności (KRI) oraz ochrony danych osobowych,
- 5) uruchomiono system monitoringu środowiskowego do głównej serwerowni,
- 6) uruchomiono system rejestracji połączeń telefonicznych,
- 7) zakupiono licencje i rozpoczęto proces wdrażania systemu „Sprawny Urząd”,
- 8) przystąpiono do Konkursu Grantowego Cyfrowa Gmina, finansowanego z Programu Operacyjnego Polska cyfrowa na lata 2014-2020,

4. Udział gminy w stowarzyszeniach i związkach komunalnych

Gmina Jasło współpracuje z samorządami gminnymi i powiatowym, tworząc stowarzyszenia i związki, w celu wspólnego wykonywania zadań publicznych, pełniejszego wykorzystania możliwości pozyskania środków zewnętrznych, oraz wsparcia merytorycznego.

Gmina Jasło jako członek Związku Gmin Dorzecza Wisłoki w Jasle w 2021 roku kontynuowała wspólną ze Związkiem realizację projektu pn. ”Poprawa jakości powietrza poprzez wymianę źródeł ciepła w budynkach prywatnych należących do Związku Gmin Dorzecza Wisłoki – Poddziałanie 3.3.1 Realizacja planów niskoemisyjnych – wymiana źródeł ciepła oraz Poddziałanie 3.3.2 Redukcja emisji w ramach III osi priorytetowej Czysta Energia RPO WP 2014-2020”. Zakres rzeczowy obejmował wymianę kotłów na paliwa stałe w budynkach jednorodzinnych na kotły gazowe i kotły na biomase. Do projektu przystąpiło ostatecznie 186 beneficjentów z terenu Gminy.

Ponadto Gmina przystąpiła w ramach ZGDW do grupowego projektu „Realizacja inwestycji w zakresie zielono-niebieskiej infrastruktury na terenie gmin należących do Związku Gmin Dorzecza Wisłoki”. Została podpisana umowa o dofinansowanie projektu.

Mając na uwadze przygotowanie do nowej perspektywy unijnej 2021-2027, zachodzi konieczność opracowania dokumentu strategicznego spójnego z dokumentami strategicznymi na poziomie regionalnym i krajowym, który zapewni prawidłowe prowadzenie polityki

rozwoju. Celem strategii rozwoju ponadlokalnego będzie umożliwienie wspólnego planowania działań rozwojowych na obszarze powiązanych ze sobą funkcjonalnie gmin i powiatów. Gmina Jasło wyraziła wolę przystąpienia do opracowania Strategii Rozwoju Ponadlokalnego „Dorzecze Wisłoki” wraz z pozostałymi gminami Związku Gmin Dorzecza Wisłoki oraz powiatami: mieleckim, dębickim i jasielskim.

W 2021 roku w ramach ogłoszonego przez Stowarzyszenia pn. Lokalna Grupa Działania Nowa Galicja, naboru na operacje polegające na podejmowanie działalności gospodarczej, z pomocy finansowej skorzystali mieszkańcy Gminy Jasło podejmujący działalność.

W 2021 roku LGD Nowa Galicja, zawarła umowę z LGD Czarnorzecko-Strzyżowską o wspólnej realizacji projektu współpracy pn. „Sieć infrastruktury rekreacyjno-edukacyjnej dla dzieci”, która obejmuje budowę placu zabaw w miejscowości Wolica. Realizacja projektu – 2022 rok.

Gmina Jasło od 2000 roku jest członkiem Stowarzyszenia Samorządów Terytorialnych Województwa Podkarpackiego. Stowarzyszenie jest regionalnym samorządnym i trwałym zrzeszeniem samorządów gmin i powiatów województwa podkarpackiego, zawartym dla wsparcia idei samorządu terytorialnego, ochrony wspólnych interesów jego członków oraz budowania integralności tego regionu Polski.

Gmina Jasło jest członkiem Stowarzyszenia Euroregion Karpacki Polska. Celem Stowarzyszenia jest między innymi koordynacja wykorzystania pomocy Unii Europejskiej przeznaczonej na współpracę transgraniczną i międzyregionalną w zakresie planowania, programowania i wdrażania projektów programów i strategii na terytorium regionów przygranicznych państw leżących na obszarze Karpat.

W celu zapewnienia realizacji zadania własnego w zakresie organizowania publicznego transportu zbiorowego i zaspokojenia potrzeb mieszkańców w tym zakresie, Rada Gminy Jasło uchwałą z 2016 roku utworzyła wraz z pozostałymi gminami i powiatem jasielskim Powiatowo-Gminny Związek Komunikacyjny w Powiecie Jasielskim. Związek jest organizatorem publicznego transportu zbiorowego w sieci komunikacyjnej na obszarze między innymi Gminy Jasło.

5. Porozumienia międzygminne

W 2021 roku obowiązywało porozumienie międzygminne w sprawie powierzenia Gminie Skołyszyn przez Gminę Jasło częściowej realizacji zadania własnego w zakresie zbiorowego zaopatrzenia w wodę i zbiorowego odprowadzania ścieków, stanowiące załącznik do Uchwały Nr LXV/407/2018 rady Gminy Jasło z dnia 30 maja 2018 roku. Przedmiotem porozumienia jest obsługa części mieszkańców miejscowości Trzcinica w zakresie dostarczania wody i odprowadzania ścieków przez Gminny Zakład Komunalny w Skołyszynie. Porozumienie zostało zawarte na czas nieokreślony.

6. Współpraca międzynarodowa

Gmina Jasło współpracuje z samorządami z: Ukrainy, Słowacji i Rumuni. Posiada podpisane umowy o współpracy z: Samborską Rejonową Radą i Miastem Sambor na Ukrainie, Miastem Lipany i Gminą Zborow na Słowacji oraz Miastem Ardut w Rumunii.

W 2021 r. Gmina Jasło, na mocy podpisanej umowy, kontynuowała współpracę z samorządem miasta Ardud w Rumunii. W lipcu tego roku przedstawiciele Gminy Jasło uczestniczyli w realizacji projektu finansowanego z budżetu Unii Europejskiej Europa dla Obywateli, działanie: Wzmacnianie demokracji i współpracy obywatelskiej, akcja: Współpraca Miast Europejskich. Realizacja tego przedsięwzięcia obejmowała promocję integracji europejskiej oraz wymianę doświadczeń z zakresu realizacji zadań w dziedzinie kultury. Liderem programu było miasto Ardud, a partnerami Gmina Jasło oraz węgierskie miasto Nagyecséd.

VIII. Bezpieczeństwo publiczne

1. Zarządzanie Kryzysowe

Właściwym organem w sprawach zarządzania kryzysowego na terenie gminy jest Wójt. Do jego zadań należy:

- kierowanie działaniami związanymi z monitorowaniem, planowaniem, reagowaniem i usuwaniem skutków zagrożeń na terenie gminy,
- realizacja zadań z zakresu planowania cywilnego,
- zarządzanie, organizowanie i prowadzenie szkoleń, ćwiczeń i treningów z zakresu reagowania na potencjalne zagrożenia,
- wykonywanie przedsięwzięć wynikających z planu funkcjonowania gminy w czasie kryzysu i wojny,
- przeciwdziałanie skutkom zdarzeń o charakterze terrorystycznym,
- realizacja zadań z zakresu ochrony infrastruktury krytycznej.

Wójt Gminy Jasło zadania te wykonuje przy pomocy Samodzielnego Stanowiska ds. Zarządzania Kryzysowego oraz organu pomocniczego, jakim jest Gminny Zespół Zarządzania Kryzysowego, który działa w ramach utworzonego Gminnego Centrum Zarządzania Kryzysowego w Jasle.

Podstawą pracy Zespołu ZK jest opracowany w 2016 roku Gminny Plan Zarządzania Kryzysowego. Celem Planu jest zapewnienie sprawnego zarządzania, koordynowanie działań oraz reagowanie jednostek organizacyjnych gminy, służb, straży, inspekcji i innych instytucji specjalistycznych na wypadek sytuacji kryzysowych.

Do zadań Wójta Gminy, jako Szefa Obrony Cywilnej Gminy, należy ochrona ludności, zakładów pracy i urządzeń użyteczności publicznej, dóbr kultury, ratowanie i udzielanie pomocy poszkodowanym w czasie wojny oraz współdziałanie w zwalczaniu skutków klęsk żywiołowych i katastrof. Zadania te realizowane są również w ramach Samodzielnego Stanowiska ds. Zarządzania Kryzysowego w oparciu o zatwierdzony Gminny Plan Obrony Cywilnej opracowany na czas zewnętrznego zagrożenia bezpieczeństwa państwa i wojny, w celu ustalenia i przygotowania sposobu realizacji zadań obrony cywilnej na terenie Gminy Jasło.

W ramach zadań z zakresu bezpieczeństwa, Wójt Gminy Jasło opracował i na bieżąco realizuje zadania wynikające z zatwierdzonych planów, takich jak:

- Plan Operacyjny Funkcjonowania Gminy Jasło w Warunkach Zewnętrznego Zagrożenia Bezpieczeństwa Państwa i w Czasie Wojny,
- Plan Akcji Kurierskiej Urzędu Gminy Jasło w Zakresie Bezpośredniego Doręczania Dokumentów Powołania Adresatom,
- Plan Przygotowań Podmiotów Leczniczych Gminy Jasło na Potrzeby Obronne Państwa,
- Plan Dystrybucji Preparatów Stabilnego Jodu na Wypadek Wystąpienia Zagrożenia Radiacyjnego w Gminie Jasło,
- Plan Działania Formacji OC w Systemie Wykrywania i Alarmowania (SWA),
- Plan Ochrony Zabytków na Wypadek Konfliktu Zbrojnego i Sytuacji Kryzysowych dla Gminy Jasło,
- Plan Operacyjny Ochrony Przed Powodzią,
- Instrukcja Funkcjonowania i Organizacji Stałego Dyżuru Wójta Gminy Jasło w Czasie Zagrożenia Bezpieczeństwa Państwa i Wojny,
- Dokumentacja Punktu Kontaktowego /PK/ Host Nation Support /HNS/ Wójta Gminy Jasło / wsparcie przez państwo – gospodarza pobytu i działań wojsk sojusznicznych/,
- Instrukcja Stanowiska Kierowania w Urzędzie Gminy Jasło oraz Zapasowego Miejsca Pracy.

W zakresie zarządzania kryzysowego, Gmina Jasło posiada magazyn p. powodziowy i OC, który znajduje się w pomieszczeniach Domu Ludowego w Chrzastówce. W magazynie zgromadzone są materiały p. powodziowe: worki na piasek, folia p. powodziowa, geowłóknina, rękawy foliowe (zapory wodne), łopaty, plandeki, zestawy głośno mówiące, linki mocujące, kamizelki ostrzegawcze, kamizelki ratownicze, taśmy ostrzegawcze, a także sprzęt OC, będący własnością wojewody, a w dyspozycji Gminy.

2. Ochotnicze Straże Pożarne

W 2021 roku na terenie Gminy Jasło działało 12 jednostek Ochotniczych Straży Pożarnych, w miejscowościach: Bierówka, Chrzastówka, Gorajowice, Łaski, Niepla, Osobnica, Szebnie, Trzcinią, Warzyce, Wolica, Zimna Woda, Żółków. Wszystkie jednostki są typu S (jednostka taka posiada co najmniej 1 samochód pożarniczy), trzy z nich włączone są Krajowego Sytemu Ratowniczego, tj.: OSP Osobnica, OSP Trzcinią oraz OSP Warzyce.

W każdej jednostce typu S działają Jednostki Operacyjno-Techniczne, do których należy 180 druхів posiadających badania lekarskie, ubezpieczenie oraz legitymujących się co najmniej kursem podstawowym strażaka OSP. W 2021 roku ilość druхів działających w Jednostkach Operacyjnych nie uległa zmianie w stosunku do stanu w 2022 roku. Jednostki zrzeszają blisko 600 druхів.

Wyposażenie jednostek stanowi 21 samochodów specjalnych, w tym 3 typu ciężkiego, 8 typu średniego i 10 typu lekkiego. Dla OSP Wolica zakupiono używany samochód GLM FORD Transit.

Wśród istotnego wyposażenia jednostek OSP wymienić należy:

łódź motorową – szt. 1, cysternę na wodę pitną na przyczepce poj. 4000 l, narzędzia hydrauliczne do ratownictwa drogowego – 3 kpl., agregaty prądotwórcze – 18 szt., pompy pływające – 12 szt., pompy szlamowe – 22 szt., motopompy – 5 szt., piły spalinowe do drewna – 17 szt., piły spalinowe do cięcia stali i betonu – 5 szt., wentylatory oddymiające – 4 szt., zestawy medyczne PSP R1 – 4 kpl., aparaty powietrzne - 20 szt. oraz przyczepki do przewozu sprzętu p.poż. - szt. 6, przyczepkę do przewozu łodzi, przyczepkę ostrzegawczą do zabezpieczania miejsc wypadków.

W roku 2021 w OSP Szebniach w ramach dotacji z MSWiA zakupiono system selektywnego alarmowania za kwotę 10 700zł. Ponadto OSP Warzyce w ramach dotacji z KSRRG zakupiła przyczepkę transportową oraz wykonała nową posadzkach w garażach. Kwota dofinansowania to blisko 20 000 zł.

W 2021 roku nastąpiło podpisanie umów z NFOŚiGW na dofinansowanie jednostek OSP w ramach programu "Mały Strażak". Z Gminy Jasło dotacje otrzymały OSP Szebnie i OSP Łaski. Kwota dofinansowania to 15 000 zł.

W 2021 roku wszystkie jednostki otrzymały dofinansowanie w ramach dotacji 5000+. Warunkiem otrzymania dofinansowania była deklaracja przystąpienia jednostki OSP do realizacji pomocy w transporcie osób mających trudności w samodzielnym dotarciu do punktów szczepień przeciwko wirusowi SARS-CoV-2i. Wysokość dofinansowania wynosiła 5000 zł. Z otrzymanego dofinansowani zakupiono ubrania specjalne, hełmy, rękawice, kominiarki oraz buty specjalne.

Jednostki OSP z Gminy Jasło w roku 2021 podpisały umowy z Funduszem Składkowym Ubezpieczeń Społecznych Rolników na realizację zadania publicznego w zakresie ratownictwa i ochrony ludności pn. „Wyposażenie wozów strażackich w ramach wspierania jednostek

Ochotniczych Straży Pożarnych z terenów wiejskich”. Celem przedsięwzięcia jest zakup sprzętu zgodnie z wcześniejszymi wnioskami, wysokość dofinansowania 5500 zł.

Ochotnicze Straże Pożarne realizują swoją działalność w pomieszczeniach budynków komunalnych Gminy Jasło. Nie uległa zmianie ilość pomieszczeń dla potrzeb straży i ilość zbiorników przeciwpożarowych w stosunku do 2020 roku.

Podstawowymi zadaniami OSP, wynikającymi m.in. z ich statutów, jest prowadzenie działań mających na celu zapobieganie pożarom, udział w akcjach ratowniczych w czasie pożarów oraz innych zdarzeniach niebezpiecznych i klęskach. Na terenie Gminy Jasło powstało 239 zdarzeń w tym 61 pożarów, 176 miejscowych zagrożeń oraz 2 alarmy fałszywe.

Udział poszczególnych jednostek OSP Gminy Jasło w działaniach ratowniczo-gaśniczych:

Nazwa OSP	Požary	Miejscowe zagrożenia	Alarm Fałszywy	Ogółem
OSP Bierówka	4	7	0	11
OSP Chrzastówka	2	7	0	9
OSP Gorajowice	0	2	0	2
OSP Łaski	0	2	0	2
OSP Niepla	1	10	0	11
OSP Osobnica	17	34	0	51
OSP Szebnie	5	6	0	11
OSP Trzcinica	12	60	0	72
OSP Warzyce	12	42	2	56
OSP Wolica	5	2	0	7
OSP Zimna Woda	3	2	0	5
OSP Żółków „Florian”	0	2	0	2

Na terenie powiatu jasielskiego w roku 2021 zaistniało 1547 zdarzeń w tym 355 pożarów, 1137 miejscowych zagrożeń, 55 fałszywych alarmów.

3. Bezpieczeństwo i porządek publiczny

Zapewnienie bezpieczeństwa i porządku publicznego jest ustawowym zadaniem Policji. Zagadnienie jest również jednym z zadań własnych gminy. Gmina Jasło oraz jej jednostki organizacyjne (szkoły, GOPS) współdziałają z Policją, zarówno w realizacji programów profilaktycznych z zakresu przeciwdziałania przestępczości, jak również wsparcia finansowego działalności Policji.

W 2021 roku na terenie Gminy Jasło stwierdzono łącznie 102 przestępstwa (mniej o 16 przestępstw w stosunku do roku poprzedniego). W strukturze przestępczości dominowały przestępstwa kryminalne - stwierdzono 50 (mniej o 12 w stosunku do roku poprzedniego). Inne przestępstwa, które miały miejsce na terenie Gminy Jasło to:

- 25 przeciwko mieniu,
- 25 gospodarczych,
- 10 przeciwko rodzinie i opiece,
- 6 z ustawy przeciwdziałaniu narkomanii,
- 7 kradzieży cudzej rzeczy,
- 5 uszkodzeń rzeczy,
- 4 kradzieży z włamaniem,
- 2 przeciwko życiu i zdrowiu.

Na terenie Gminy Jasło w 2021 roku miało miejsce 21 przestępstw drogowych, odnotowano 4 wypadki, w wyniku których 5 osób zostało rannych.

W 2021 roku na terenie Gminy Jasło policja przeprowadziła 35 interwencji dotyczących podejrzenia kierowania pojazdem pod wpływem alkoholu. Zatrzymano łącznie 29 kierujących pod wpływem alkoholu, najwięcej w miejscowościach: Osobnica, Trzcinica, Wolica, Warzyce, i Zimna Woda. W zakresie poprawy bezpieczeństwa na drogach podjęto szereg przedsięwzięć prewencyjnych, a także represyjnych, których celem było zapobieganie tym zdarzeniom np. prowadzenie akcji: „Prędkość”, „Trzeźwy poranek”, „Trzeźwy autobus”, „Pieszy”, „Pasy”, „Niechronieni uczestnicy ruchu drogowego”, „Bezpieczny weekend”, „Bezpieczne wakacje”, „Znicz”

Wśród najczęściej występujących wykroczeń porządkowych na terenie gminy w 2021 roku występowały: zakłócenia porządku publicznego 16 interwencji, uszkodzenia mienia (wykroczenia) – 15 interwencji oraz kradzieży mienia (wykroczenia) 10 interwencji.

Przeprowadzonych zostało również 139 interwencji domowych, z których 58 dotyczyło zjawiska przemocy w rodzinie.. Część interwencji dotyczyła tych samych rodzin, które znajdują się pod stałym nadzorem dzielnicowych, Ośrodka Pomocy Społecznej i Zespołu Interdyscyplinarnego działającego przy GOPS.

Ponadto na rzecz poprawy bezpieczeństwa prowadzona była profilaktyka, między innymi poprzez realizację szeregu programów profilaktycznych z zakresu przeciwdziałania popełnianiu przestępstw, wiedzy prawnej oraz edukacji na rzecz bezpieczeństwa publicznego, a także działań na rzecz kształtowania prospołecznych postaw i edukacji prawnej młodzieży.

IX. Oświata

W roku 2021 Gmina Jasło była organem prowadzącym dla następujących szkół:

Lp.	Nazwa szkoły	Adres siedziby szkoły,	Granice obwodu szkoły*
1.	Szkoła Podstawowa im. Marszałka Józefa Piłsudskiego w Jareniówce	Jareniówka 60, 38-200 Jasło	Miejscowość: Jareniówka
2.	Szkoła Podstawowa im. Jana Pawła II w Niepli	Niepla 195, 38-203 Szebnie	Miejscowości: Niepla, Chrzastówka
3.	Szkoła Podstawowa im. Macieja Rataja w Opaciu	Opacie b.n., 38-211 Jasło	Miejscowość: Opacie
4.	Szkoła Podstawowa Nr 1 im. św. Jana Kantego w Osobnicy	Osobnica 99, 38-241 Osobnica	Miejscowości: Osobnica od strony północnej, Brzyście
5.	Szkoła Podstawowa Nr 2 im. Wincentego Witosa w Osobnicy	Osobnica 389, 38-241 Osobnica	Miejscowość: Osobnica od strony południowej
6.	Szkoła Podstawowa im. Stefanii Sempołowskiej w Szebniach	Szebnie 222, 38-203 Szebnie	Miejscowości: Szebnie, Bierówka, Zimna Woda
7.	Szkoła Podstawowa im. św. Jana Kantego w Trzcinicy	Trzcinica 72, 38-207 Przysieki	Miejscowości: Trzcinica, Niegłowice, Żółków
8.	Szkoła Podstawowa im. ks. Piotra Skargi w Warzycach	Warzyce 205, 38-200 Jasło	Miejscowości: Warzyce, Kowalowy, Gorajowice, Łaski, Sobniów, Wolica

*stan na 31 grudnia 2021

Na terenie Gminy Jasło działały ponadto dwie placówki wychowania przedszkolnego prowadzone przez inne podmioty, dla których Gmina Jasło jest organem rejestrującym tj.:

- 1) Ochronka Zgromadzenia Sióstr BDNP – Niepubliczne Przedszkole w Szebniach,
- 2) Niepubliczne Przedszkole Maluszkowo w Osobnicy.

Ze względu na trwającą w 2021 r. pandemią wywołaną wirusem COVID-19, placówki oświatowe w całym kraju, w tym na terenie Gminy Jasło, dostosowywały organizację pracy do zmieniającej się w trakcie roku sytuacji epidemiologicznej i regulacji prawnych z tym związanych. W ciągu całego roku uczniowie klas I-III i uczniowie klas starszych zmieniali formę nauki realizując ją w poszczególnych okresach stacjonarnie, zdalnie, a w niektórych miesiącach hybrydowo (część klasy stacjonarnie, część zdalnie).

1. Opieka przedszkolna

W 2021 r. na terenie Gminy Jasło opieką przedszkolną objętych było łącznie 301 dzieci w wieku od 2,5 do 6 lat, które uczęszczały do oddziałów przedszkolnych działających przy szkołach podstawowych oraz do dwóch przedszkoli niepublicznych prowadzonych przez inne organy prowadzące tj. Zgromadzenia Sióstr Bogarodzicy Dziewicy Niepokalanie Poczętej – Prowincja Tarnowska ul. Nowy Świat 58A, 33-100 Tarnów oraz A2 Anna Lubaś Nienadówka 372, 36-052 Nienadówka.

Liczba dzieci uczęszczających w 2021 roku do poszczególnych placówek wychowania przedszkolnego zgodnie z danymi zawartymi w sprawozdaniach z zakresu Systemu Informacji Oświatowej sporządzonymi na dzień 30 września 2021 r. wynosiła:

Nazwa przedszkola/ szkoły, w której zorganizowano oddział przedszkolny	Liczba dzieci w poszczególnych rocznikach uczęszczających do placówek wychowania przedszkolnego w 2021 roku (stan na 30 września 2021 r.)					Suma końcowa
	2015	2016	2017	2018	2019	
Maluszkowo Osobnica	0	2	4	11		17
Ochronka Szebnie	8	13	17	14		52
SP1 Osobnica	29	15	21	13		78
SP2 Osobnica	12	5	7	1		25
SP Jareniówka	1	4	1	1		7
SP Niepla	3	3	6	3		15
SP Opacie	5	5	3	1		14
SP Szebnie	7	1	2	2		12
SP Trzcinica	11	15	13	11		50

SP Warzyce	7	9	8	6	1	31
Suma końcowa	83	72	82	63	1	301

Analizując zagadnienia organizowania opieki przedszkolnej należy podkreślić, że duża liczba dzieci w wieku od 2,5 do 6 roku życia korzysta z opieki przedszkolnej poza Gminą Jasło, w szczególności w przedszkolach publicznych i niepublicznych funkcjonujących na terenie Miasta Jasło. Ponadto niewielka liczba dzieci uczęszczała do przedszkoli prowadzonych w innych gminach tj. Gmina Jedlicze, Gmina Kołaczyce, Gmina Dębowiec, Miasto Krosno, Gmina Tarnowiec, Gmina Frysztak. W 2021 roku wychowaniem przedszkolnym poza Gminą Jasło objętych było łącznie 202 dzieci, w tym 87 dzieci uczęszczało do przedszkoli publicznych prowadzonych przez inne samorządy, 111 dzieci objętych było opieką przedszkolną w przedszkolach niepublicznych prowadzonych na terenie innych samorządów, a 4 dzieci uczęszczało do oddziałów przedszkolnych funkcjonujących w szkołach podstawowych prowadzonych przez inne jednostki samorządu terytorialnego. Gmina Jasło, zgodnie z przepisami ustawy o finansowaniu zadań oświatowych ponosiła koszty utrzymania dzieci będących jej mieszkańcami w przedszkolach na terenie ww. samorządów.

2. Szkoły Podstawowe

Według danych Systemu Informacji Oświatowej na dzień 30 września 2021 roku do wszystkich szkół podstawowych, prowadzonych przez Gminę Jasło, uczęszczało łącznie 841 uczniów. Liczbę uczniów w poszczególnych klasach i szkołach obrazuje poniższa tabela:

Nazwa szkoły	Klasa								
	I	II	III	IV	V	VI	VII	VIII	Suma końcowa
SP Jareniówka	5	6	10	7	5	6	8	6	53
SP Niepla	8	11	7	5	6	5	4	7	53
SP Opacie	5	4	0	7	9	5	16	13	59
SP2 Osobnica	7	10	14	8	12	14	15	17	97
SP Trzcínica	18	17	19	16	14	6	17	18	125
SP Warzyce	11	12	16	18	10	11	20	18	116
SP Szebnic	18	24	17	12	8	9	26	28	142
SP1 Osobnica	25	21	15	30	28	16	23	38	196
Suma końcowa	97	105	98	103	92	72	129	145	841

W maju 2021 roku dotychczasowym dyrektorom przedłużono o kolejne cztery lata stanowiska w czterech szkołach tj. Szkoła Podstawowa Nr 1 w Osobnicy, Szkoła Podstawowa Nr 2 w Osobnicy, Szkoła Podstawowa Szebniach, Szkoła Podstawowa w Warzycach, a także o jeden rok szkolny przedłużono pełnienie obowiązków dyrektora Szkoły Podstawowej w Trzcínicy.

W 2021 roku wszystkie szkoły podstawowe realizowały działania dydaktyczne i opiekuńczo-wychowawcze oraz organizowały pomoc i udzielały wsparcia dla uczniów ze specjalnymi potrzebami edukacyjnymi, wykorzystując do realizacji tych zadań posiadaną infrastrukturę IT oraz wszystkie dostępne narzędzia i platformy komunikacji internetowej. Gmina Jasło jako organ prowadzący ww. szkoły na bieżąco nadzorowała pracę placówek, utrzymywała stały kontakt z dyrektorami i udzielała szkołom niezbędnego wsparcia w realizacji ich statutowych działań.

W czerwcu 2021 roku, Wójt Gminy Jasło działając na podstawie przepisów uchwały Rady Gminy tradycyjnie nagroził najlepszych uczniów za wzorowe wyniki w nauce, za osiągnięcia z dziedziny artystycznej oraz za osiągnięcia w sporcie.

W okresie od stycznia do grudnia 2021 roku zrealizowano szereg działań mających na celu podniesienie jakości edukacji w szkołach, dla których organem prowadzącym jest Gmina Jasło. Do najważniejszych z nich należą:

1) wyposażenie szkolnych pracowni przyrodniczych w pomoce dydaktyczne niezbędne do realizacji podstawy programowej z przedmiotów przyrodniczych. Zadanie sfinansowane zostało w ramach zwiększenia części oświatowej subwencji ogólnej, a całkowita wartość zakupionych pomocy dydaktycznych wyniosła 287 210,00 zł, z tego:

- Szkoła Podstawowa w Opaciu - 63 828,00 zł,
- Szkoła Podstawowa w Niepli - 73 226,00 zł,
- Szkoła Podstawowa w Jareniówce - 73 109,00 zł,
- Szkoła Podstawowa nr 2 w Osobnicy - 77 047,00 zł

Program przeznaczony był dla szkół, w których wcześniej nie funkcjonowały oddziały gimnazjalne.

2) Laboratoria Przyszłości - inicjatywa edukacyjna zrealizowana przez Ministerstwo Edukacji i Nauki we współpracy z Centrum GovTech w Kancelarii Prezesa Rady Ministrów. Celem programu było stworzenie nowoczesnej szkoły, w której zajęcia są prowadzone w sposób ciekawy, angażujący uczniów oraz sprzyjający odkrywaniu ich talentów i rozwijaniu zainteresowań. Celem inicjatywy było również wsparcie wszystkich szkół podstawowych w budowaniu wśród uczniów kompetencji przyszłości z tzw. kierunków STEAM (nauka, technologia, inżynieria, sztuka oraz matematyka). Środki na realizację programu przekazano w 2021 roku w całości z góry - bez konieczności wniesienia wkładu własnego. Beneficjentami

programu były wszystkie szkoły podstawowe na terenie Gminy Jasło przy czym SP Opacie, SP Jareniówka, SP Niepla, SP 2 Osobnica otrzymała po 30 000 zł, natomiast SP 1 Osobnica, SP Szebnie, SP Trzcinica, SP Warzyce otrzymały po 60 000 zł,

3) dodatkowe zajęcia wspomagające dla uczniów pomocne w opanowaniu i utrwalaniu wiadomości i umiejętności z wybranych obowiązkowych zajęć edukacyjnych z zakresu kształcenia ogólnego oraz zajęć z języka mniejszości narodowej, języka mniejszości etnicznej i języka regionalnego zrealizowane na podstawie §10j rozporządzenia Ministra Edukacji Narodowej z dnia 20 marca 2020 r. w sprawie szczególnych rozwiązań w okresie czasowego ograniczenia funkcjonowania jednostek systemu oświaty w związku z zapobieganiem, przeciwdziałaniem i zwalczaniem COVID-19,

Ogółem Gmina Jasło otrzymała 43 050 zł na realizację powyższych zajęć w klasach IV-VIII (615 godzin do realizacji we wszystkich szkołach – 15 godzin/oddział. Środki na sfinansowanie zadania pochodziły z rezerwy części oświatowej subwencji ogólnej na 2021 rok.

4) w październiku i listopadzie 2021 r. Gmina Jasło podpisała porozumienia o udzielenie wsparcia finansowego na realizację zadania w ramach przedsięwzięcia Ministra Edukacji i Nauki pn. „Poznaj Polskę” – edycja 2021. Przedmiotem tego działania było wsparcie organów prowadzących publiczne szkoły w realizacji zadań mających na celu uatrakcyjnienia procesu edukacyjnego poprzez umożliwienie uczniom poznawania Polski, jej środowiska przyrodniczego, tradycji, zabytków kultury i historii oraz osiągnięć polskiej nauki. Przyznawane przez Ministra w formie dotacji celowej środki finansowe przeznaczone były na dofinansowanie wycieczek szkolnych dla klas I-III oraz IV-VIII. Szkoły Podstawowe z terenu Gminy Jasło, które zostały zgłoszone do wzięcia udziału w programie „Poznaj Polskę”: Szkoła Podstawowa w Jareniówce, Szkoła Podstawowa w Opaciu, Szkoła Podstawowa Nr 2 w Osobnicy, Szkoła Podstawowa w Niepli, Szkoła Podstawowa w Warzycach. Łącznie na realizację powyższego zadania Gmina Jasło otrzymała 63 348 zł dofinansowania, natomiast wkład własny stanowiący wpłaty rodziców na organizację wycieczek wyniósł 18 962 zł.

3. Nauczyciele i pracownicy obsługi szkół

Na koniec 2021 roku we wszystkich placówkach oświatowych prowadzonych przez Gminę Jasło zatrudnionych było 183 osoby na stanowiskach nauczycieli, łącznie w wymiarze 144,50 etatów, z tego 80% kobiet i 20% mężczyzn. Ponad 95% stanowili nauczyciele legitymujący się dyplomem ukończenia studiów magisterskich i przygotowaniem pedagogicznym.

Nauczyciele zatrudnieni w szkołach podstawowych prowadzonych przez Gminę Jasło w 2021 roku wg poziomu wykształcenia

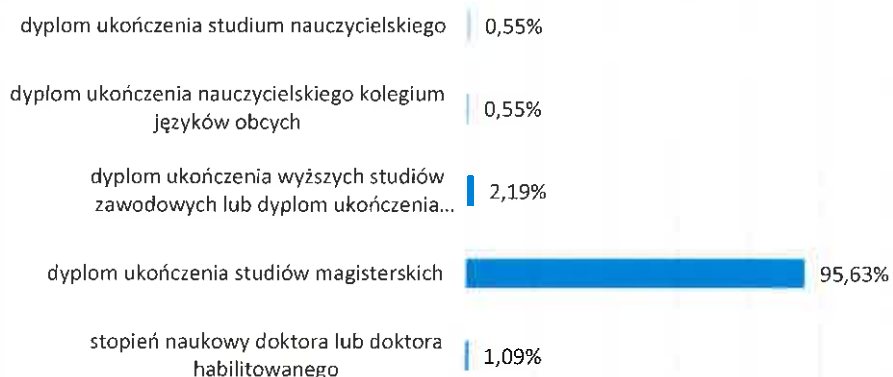

Liczba nauczycieli zatrudnionych w szkołach podstawowych prowadzonych przez Gminę Jasło w 2021 r. według stażu pedagogicznego

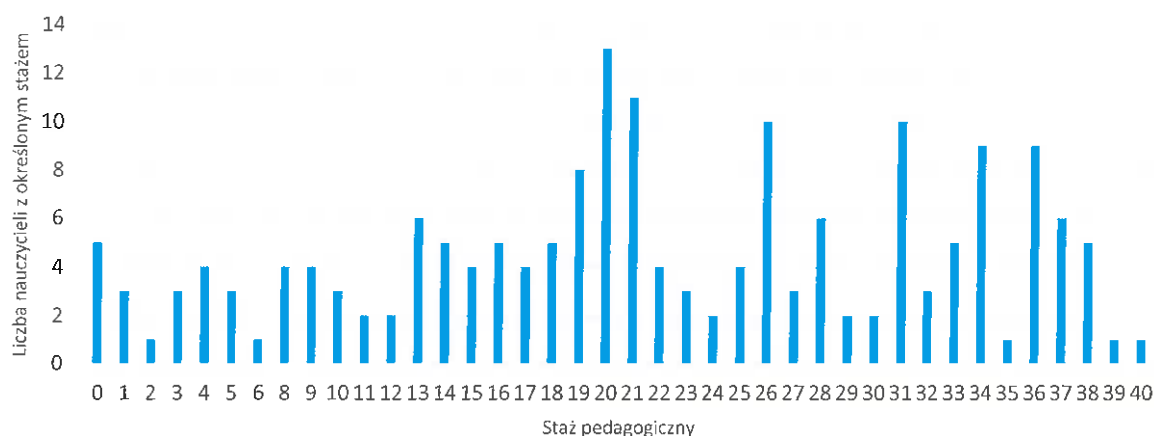

Liczba etatów nauczycielskich w roku szkolnym 2021/2022 wg stopni awansu zawodowego						
Jednostka - nazwa	Brak stopnia awansu	stazysta	kontraktowy	mianowany	dplomowany	Razem
Szkoła Podstawowa Nr 1 w Osobnicy		1,15	5,15	2,06	22,92	31,28
Szkoła Podstawowa nr 2 w Osobnicy		0,50	1,11	2,56	10,80	14,97
Szkoła Podstawowa w Jareniówce	0,44	1,84	1,09	2,80	7,48	13,66
Szkoła Podstawowa w Niepli		0,28	2,19	0,11	10,18	12,76
Szkoła Podstawowa w Opaciu	0,77	0,50	0,67	4,85	8,16	14,95

Szkoła Podstawowa w Szebniach					17,97	17,97
Szkoła Podstawowa w Trzcinity	0,11		2,60	2,08	16,77	21,57
Szkoła Podstawowa w Warzycach			2,91	1,67	12,75	17,34
Razem	1,33	4,27	15,73	16,13	107,05	144,50

Oprócz nauczycieli, w placówkach oświatowych dla których organem prowadzącym jest Gmina Jasło, w roku 2021 zatrudnionych było 51 osób na stanowiskach administracyjnych i obsługi. Łączny wymiar zatrudnienia tych osób wynosił 40,24 etatów, w tym 11,50 etatów zajmowali księgowi i sekretarki, a 28,74 – woźni, sprzątaczk i konserwatorzy.

4. Szkoły i placówki niepubliczne

Na terenie Gminy Jasło w 2021 r. funkcjonowały następujące szkoły i placówki niepubliczne, prowadzone przez podmioty inne niż jednostka samorządu terytorialnego, wpisane do ewidencji szkół i placówek niepublicznych:

1. Ochronka Zgromadzenia Sióstr Służebniczek BDNP Przedszkole Niepubliczne w Szebniach prowadzona przez Zgromadzenie Sióstr Służebniczek BDNP – Prowincja Tarnowska, ul. Nowy Świat 58A, 33-100 Tarnów,
2. Przedszkole Maluszkowo w Osobnicy prowadzone przez A2 Anna Lubaś, Nienadówka 372, 36-052 Nienadówka,

Na mocy przepisów ustawy o finansowaniu zadań oświatowych jak i uchwały Rady Gminy Jasło nr LX/373/2018 z dnia 23 lutego 2018 r. w sprawie ustalenia trybu udzielania i rozliczania oraz trybu przeprowadzania kontroli prawidłowości pobrania i wykorzystania dotacji udzielanych z budżetu Gminy Jasło dla publicznych i niepublicznych: szkół, przedszkoli, oddziałów przedszkolnych w szkołach podstawowych oraz innych form wychowania przedszkolnego prowadzonych przez osoby fizyczne i osoby prawne niebędące jednostkami samorządu terytorialnego przedszkola niepubliczne otrzymywały w 2021 roku dotacje oświatowe, których łączna wysokość wyniosła 522 423,97 zł. Zgodnie z mechanizmem opisanym we wspomnianej wyżej ustawie o finansowaniu zadań oświatowych Gmina Jasło, w przypadku dotowania dzieci przedszkolnych niebędących jej mieszkańcami, otrzymywała zwroty udzielonych dotacji przekazywane przez gminy, których mieszkańcami były te dzieci.

5. Dowożenie uczniów do szkół

W 2021 r. realizowano zadania związane z dowozem dzieci i młodzieży do szkół i placówek oświatowych. Dowożenie uczniów do wszystkich szkół na terenie Gminy Jasło zorganizowane zostało w oparciu o regularne kursy autobusowe. Gmina Jasło finansuje zakup biletów miesięcznych dla uczniów oraz zapewnia opiekę w autobusach przewożących młodzież szkolną. Rozwiązanie to pozwoliło w istotny sposób obniżyć koszty funkcjonowania systemu dowozu uczniów do szkół. W okresach zmieniającej się organizacji pracy szkół (nauka stacjonarna, zdalna, hybrydowa) szkoły dostosowywały ilości zakupionych biletów do faktycznej liczby dojeżdżających uczniów. Realizacja zadań z zakresu dowożenia uczniów obejmowała także transport dzieci i uczniów niepełnosprawnych do szkół i placówek oświatowych, w których realizowany jest obowiązek szkolny i obowiązek nauki. Obowiązek Gminy w tym zakresie wykonywany jest przede wszystkim na mocy umów z rodzicami uczniów niepełnosprawnych, którzy z wykorzystaniem własnych środków transportu zapewniają dzieciom dojazd do placówek oświatowych. Na koniec 2021 r. podpisane było 14 tego typu umów a wydatki z tego tytułu wyniosły 30 599 zł. Ponadto część uczniów niepełnosprawnych dowożona była do szkół i placówek przez firmę transportową Spółdzielnia Socjalna „Radość”. Tą formą dowozu objętych było 14 uczniów niepełnosprawnych. Koszt realizacji tego zadania wyniósł na koniec 2021 r. 122 795 zł. W ramach realizacji ustawowego obowiązku zapewnienia dowozu dzieciom korzystającym z wychowania przedszkolnego i realizującym roczne obowiązkowe przygotowanie przedszkolne, Gmina Jasło w dwóch przypadkach zwracała rodzicom koszty dojazdu autobusami dla dziecka i opiekuna.

6. Projekty oświatowe

W 2021 roku w ramach ogłoszonego konkursu grantowego Cyfrowa Gmina – „Granty PPGR”, Gmina rozpoczęła nabór wniosków od uczniów i złożyła wniosek o dofinansowanie zakupu sprzętu informatycznego. Celem projektu jest wyeliminowanie ograniczeń w dostępności cyfrowej dla uczniów z terenów popegeerowskich.

W ramach projektu planowany jest zakup 130 sztuk sprzętu służącego do nauki zdalnej w tym: 21 komputerów stacjonarnych, 107 laptopów, 2 tablety.

Wartość projektu ogółem: 322 000,00 zł, kwota dofinansowania: 322 000,00 zł

Termin realizacji: 16.03.2022 – 31.12.2022 r.

Program współfinansowany ze środków Unii Europejskiej w ramach Programu Operacyjnego Polska Cyfrowa na lata 2014-2020 Osi Priorytetowej V Rozwój cyfrowy JST oraz wzmocnienie cyfrowej odporności na zagrożenia REACT-EU działania 5.1 Rozwój cyfrowy JST oraz wzmocnienie cyfrowej odporności na zagrożenia dotycząca realizacji projektu grantowego „Wsparcie dzieci z rodzin pegeerowskich w rozwoju cyfrowym – Granty PPGR”.

X. Kultura

1. Działalność Gminnej Biblioteki Publicznej

W 2021 roku działały 4 biblioteki: 1 biblioteka główna oraz 3 filie biblioteczne, Centrum Informacji Lokalnej i Turystycznej w Trzciniicy, Cyfrowe Archiwum Tradycji Lokalnej GBP w Szebniach.

Biblioteka jest samorządową instytucją kultury, zatrudniającą na 7,9 etatu: 4-starszych bibliotekarzy, 1-bibliotekoznawca, 1-bibliotekarz i dokumentalista, informatyk i pracownik gospodarczy, księgowa, dyrektor (starszy bibliotekarz). Na jedną placówkę biblioteczną przypada 4 082 mieszkańców gminy Jasło.

Budżet GBP w 2021 r. wynosił 1 164 989,00 zł: dotacja podmiotowa GBP 767 989,00 zł na realizację zadań projektowych i inwestycyjnych pozyskaliśmy kwotę 397 000,00 zł co stanowi 51 % dotacji podmiotowej GBP.

Sytuacja lokalowa GBP: Szebnie-142 m², Filia Osobnica- 51 m², Filia Warzyce-72 m² Filia w Trzciniicy 186 m² (Zabytkowa Plebania).

Szkolenia: dyrektor uczestniczył w 10 szkoleniach z pozyskiwania środków zewnętrznych, zmian w przepisach instytucji kultury BN/SBP, PPK, ZUS, Partnerstwo dla książki, Kultura interwencje, promocja czytelnictwa, z zakresu zarządzania instytucją kultury SBP, prawo pracy, ZFŚS, zarządzanie projektami inwestycyjnymi – Instytut Książki MKiDN, archiwalia w zbiorach cyfrowych Archiwa Społeczne, Polski Ład, Rejestr Umów, Prawo Zamówień Publicznych.

Bibliotekarze: szkolenia online z edukacji czytelniczej, warsztaty teatralne i artystyczne, praca z małym czytelnikiem, psychologia czytania w stanach kryzysowych, z nowoczesnych systemów informatycznych, praca hybrydowa z czytelnikiem, program biblioteczny MAK+ skontrum, ekologia w literaturze, Biblioterapia dla dzieci-rozwin skrzydła, współpraca ze społecznością lokalną, Wielokulturowa pamięć dni minionych- Akcja Żonkile MHŻP

w Warszawie, praca w bibliotece w czasie pandemii, biblioterapia w czasie kryzysu. Razem dyrektor oraz pracownicy GBP w 2021 r. uczestniczyli w 95 szkoleniach bibliotecznych.

Zbiory biblioteczne: księgozbiór w bibliotekach publicznych Gminy Jasło w 2021 r. wynosił 4 0207 książek. Zakupiono nowości wydawnicze z dotacji podmiotowej – 1 948 książek, z pozyskanych środków zewnętrznych, dotacji i programu MKiDN - 396 książek. Prenumerata prasy - 39 tytułów czasopism: dla dzieci - 6, dla dorosłych - 25, fachowe - 8. Selekcja zbiorów: wycofano – 1 463 książek zniszczonych i zdezaktualizowanych. Do systemu elektronicznego wprowadzono - 100% zbiorów bibliotecznych.

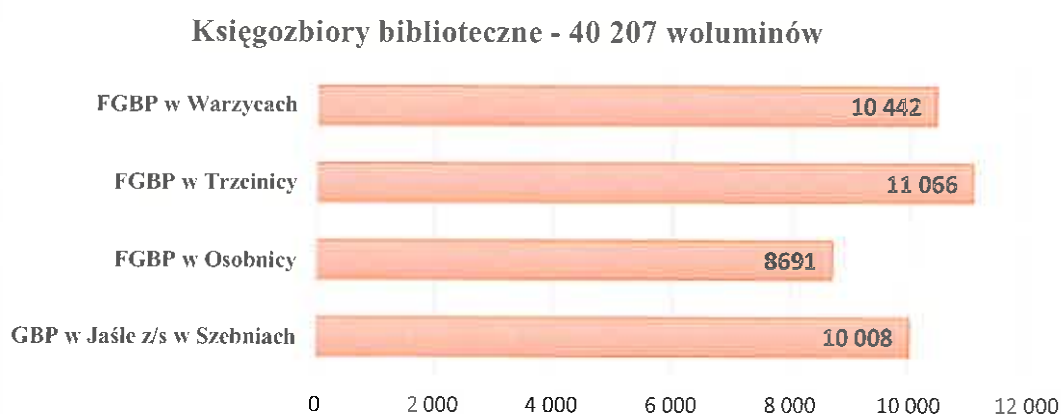

E-usługi: dostęp do szerokopasmowego Internetu, dostęp do katalogu on-line na własnych serwerach oraz MAK+ z możliwością rezerwacji zbiorów i powiadamiania czytelników zalegających. CATL dostęp do ponad 3 tysięcy dokumentów archiwalnych zbiorów cyfrowych i papierowych dotyczących lokalnej historii, kultury i literatury.

Biblioteka gminna i jej filie posiadają dostęp do książki w chmurze system Legimi dostęp nieograniczony do zbiorów poprzez 4 elektroniczne czytniki PocketBook do e-book oraz książki mówionej dla niedowidzących z urządzenia czytaka plus z serwera Fundacji Larix.

W 2021 roku zostały włączone usługi: „Książka na telefon” oraz Messengera, gg, sms, maila, gdzie użytkownicy zamawiają książki, czasopisma, wydruki i zbiory archiwalne. Zakupiliśmy KSIĄŻKOBOX do zwrotu książek dla FGBP w Trzcinicy. Wrzutnia umożliwia wygodny sposób oddania książek, podczas gdy biblioteka jest nieczynna, o każdej porze, również w święta i dni wolne od pracy.

Komputeryzacja Bibliotek: GBP posiada 13 komputerów, 5 tabletów, 11 laptopów, 2 serwery, 9 drukarek, 1 skaner oraz urządzenie wielofunkcyjne. System biblioteczny MAK+ wraz z gminną bazą książek i czytelników, automatyczny elektroniczny rejestr użytkowników korzystających z usług bibliotek publicznych gminy Jasło, bibliotekę cyfrową na nośniku zewnętrznym z archiwizacjami. Księgowość GBP posiada pełny system elektroniczny w licencjonowanych programach.

W roku 2021 biblioteka gminna otrzymała dostęp do Cyfrowej Wypożyczalni Publikacji Naukowych Academica (CWPN Academica, System) – administrowany przez Bibliotekę Narodową.

Dostępność usług: wypożyczanie książek- 33 499, udostępnianie zbiorów cyfrowych- 1 396, czasopism- 1 914, udzielone 4 426 informacji, w aplikacji Legimi pobrano 774 ebooki, udostępnianie zbiorów w 5 domkach wolnego dostępu do książek- wyłożono ponad 211 książek z nalepkami „Nie jestem zagubioną książką z kodem HJ-0349 i dalej”, zarejestrowani czytelnicy i użytkownicy systematycznie wypożyczający i korzystający z usług bibliotek- 5 908 osób. Użytkownicy bibliotek: odwiedziny – 49 364 osób, udział w ofercie edukacyjnej bibliotek – 8 185 os., zorganizowano 512 działań edukacyjnych, liczba udzielonych informacji – 2 422. Z Internetu skorzystało 2 583 mieszkańców.

Udostępnianie zbiorów bibliotecznych w GBP i FGBP w 2021 r.

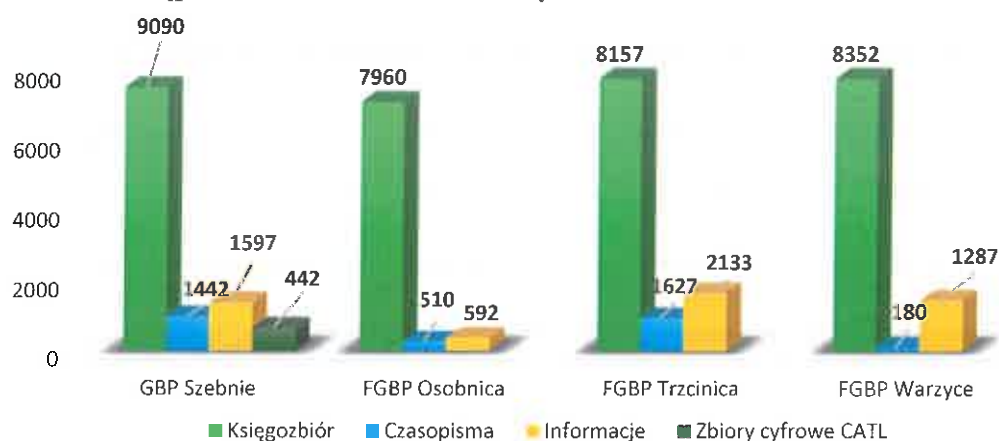

W ramach biletu łączonego Gminy Jasło, FGBP w Trzcinicy oraz Skansenu Karpacka Troja w Trzcinicy, trzech pracowników bibliotek publicznych gminy Jasło oprowadziło 539 turystów po zabytkowym kościele p.w. Świętej Doroty w Trzcinicy.

Formy promocji książki i czytelnictwa, zajęcia edukacyjne stacjonarne i online zrealizowane w bibliotekach: lekcje biblioteczne stacjonarne i online- 28/605 uczestników, wycieczki do biblioteki - 9/248, spotkania autorskie- 29/1674, dyskusje nad książką-23/192, spotkanie z książką -54/1 013, warsztaty edukacyjne i artystyczne - 101/1 504, kursy edukacyjne - 51/514, konkursy-12/408, spotkania z teatrem-18/998, promocje książek- 1/38, zajęcia edukacyjne ferie i wakacje w bibliotece - 65/630, wystawy-32/456, Święto flagi-online 2/53, Międzynarodowe Dni Pamięci o Ofiarach Holokaustu 1/20, Akademia pomysłów – 4/ 60, Narodowe czytanie -4/129, Tydzień Bibliotek-4/253, Cała Polska czyta dzieciom- 41/60, Noc Bibliotek-1/20, Mikołajki-1/98, Urodziny Kubusia Puchatka-3/82, Dzień Niepodległości -2/42.

Struktura czytelników w placówkach bibliotecznych Gminy Jasło: użytkownicy bibliotek stan na dzień 31.12.2021r.: 5 908 użytkowników ogółem. Podział na grupy wiekowe wg. rejestru danych systemu bibliotecznego MAK+: poniżej 5 lat 249 czytelników, w wieku 6 -12 lat 1 300, w wieku 13 -15 lat 559 czytelników, w wieku od 16 - 19 lat 605 czytelników, od 20 - 24 lat 455, od 25 - 44 lat 1 340 użytkowników, od 45-60 – 823 użytkowników, powyżej 60 lat – 577 użytkowników bibliotek publicznych gminy Jasło.

Wskaźnik czytelnictwa nie obejmuje danych czytelnictwa z księgozbioru udostępnionego w domkach wolnego dostępu tzw. bookcrossingach w Niepli, Gorajowicach, Kowalowach, Łaskach i Żółkowie.

Inwestycje: GBP przygotowała wniosek i pozyskała środki w ramach Narodowego Programu Rozwoju Czytelnictwa 2.0, Priorytet 2 Kierunek interwencji 2.1. „Infrastruktura Bibliotek 2021–2025”, a zadanie pn.: Rekonstrukcja wraz ze zmianą sposobu użytkowania budynku zabytkowej plebanii dla Gminnej Biblioteki Publicznej w Jasle z/s w Szebniach. Suma dofinansowania, jaką otrzymała biblioteka to kwota 1 122 000,00 zł. Całość zadania wyniesie ponad 1 700 000,00 zł. Budynek zabytkowej plebanii będący w rekonstrukcji o powierzchni 347 m² będzie siedzibą Gminnej Biblioteki Publicznej w Jasle.

Zakup materiałów bibliotecznych wyposażenie w 2021r: na zakup wyposażenia wydatkowano kwotę - 31 403,00 zł.

FGBP Osobnica: laptop, dysk, głośnik, stół sztuk 1, 10 krzesel, niszczarka.

FGBP Trzcinica: wrzutka na książki, kamery sztuk 2, sztalugi sztuk 10, pufy kostka dla oddziału dla dzieci, czajnik elektryczny, głośnik sztuk 1, akumulator i dmuchawa do liści, dysk zewnętrzny.

FGBP Warzyce: niszczarka, fotel obrotowy, regały kolorowe sztuk 2, komputer, głośnik sztuk 1, monitory sztuk 2.

GBP w Jaśle z/s w Szebniach: laptop, komputer do księgowości, niszczarka, ploter, gilotyna, 2 głośniki, dysk zewnętrzny, regały kolorowe dla kąpika czytelniczego dla dzieci sztuk 4, monitor, klawiatura, statyw.

W związku z trwającą pandemią Covid -19, GBP i jej filii zostały zamknięte w miesiącu marcu 2021 r., na okres 2 dni w celu przygotowania bibliotek do obsługi czytelniczej z zachowaniem zasad reżimu sanitarnego. Dyrektor i księgowość pracowała bez zmian. Działały nasze domki wolnego dostępu do książek w 5 miejscowościach Gminy Jasło uzupełniane na bieżąco w literaturę piękną, dziecięcą i młodzieżową. Wprowadziliśmy udostępnienie książek na telefon oraz poprzez kody dostępu do e-booków Legimi i urządzeń czytników plus, dostęp do zbiorów poprzez system Akademica.

W 2021 roku zadania zrealizowane zostały zgodnie z planem pracy. Dotacja podmiotowa na działalność bieżącą GBP w Jaśle z/s w Szebniach i jej FGBP w Osobnicy, Trzciny i Warzycach wyniosła -767 989,00 zł. Dofinansowania do dodatkowych zadań projektowych pozyskanych w ramach dotacji zewnętrznych na promocję czytelnictwa oraz inwestycje to kwota- 397 000,00 zł. Zrealizowano programy promujące czytelnictwo w bibliotekach publicznych Gminy Jasło, takie jak:

1. NPRC- Zakup nowości wydawniczych do bibliotek - dotacja MKiDN-BN-8 500,00 zł.
2. Projekt Partnerstwo dla książki, Łączy nas książka – dotacja MKiDN-IK w kwocie 16 000,00 zł.
3. Program Akcja Żonkile- Muzeum Historii Żydów Polskich POLIN w Warszawie – materiały edukacyjne wraz z zestawem szkoleń dla dwóch pracowników biblioteki.
4. Sieć na kulturę w podregionie krośnieńskim- celem którego było podniesienie kompetencji i kwalifikacji cyfrowych pracowników gminnych samorządowych instytucji kultury poprzez organizację szkoleń oraz dostęp do materiałów edukacyjnych oraz rozwijanie kompetencji cyfrowych dzieci i młodzieży. Otrzymaliśmy 5 laptopów, 1 tablet o wartości 10 000,00 zł.
5. Projekt Mała książka Wielki człowiek – MKiDN/IK otrzymaliśmy cykl szkoleń dla bibliotekarzy, lekcje edukacyjne dla przedszkolaków online, zestaw książek edukacyjnych dla dzieci i rodziców szacowana wartość materiałów 3 000,00 zł.

6. GKRPA dofinansowanie do zadania Czytam. Lubię to! Środki w kwocie 8 500,00 zł przeznaczone na budowę domku na książki zniszczonego podczas powodzi w Kowalowach, zakup książek do pozostałych bookcrossingów w Niepli, Gorajowicach, Łaskach i Żółkowie oraz druk Księgi Jubileuszowej.

7. Program Biblioteczny Klub Wiedzy FRSI, projekt skierowany do czytelników dorosłych umożliwił poznanie aplikacji pozwalających dokonać zakupów, wysłać przesyłki, załatwić sprawy w urzędzie. Uczestnicy projektu otrzymali bezpłatne szkolenia wraz z materiałami edukacyjnymi, a biblioteka zestaw publikacji i szkolenia dla pracowników.

Przeprowadzone zostały akcje edukacyjne w ramach promocji czytelnictwa, ochrony przyrody, nauki języków obcych i ochrony zdrowia tj.:

1. Całoroczne bezpłatne zajęcia nauki języka angielskiego „English is fun” w FGHP w Trzcinicy dla najmłodszych czytelników i grupy starszej prowadzone przez bibliotekarza.

2. Akcja „Czytaj, rozwiń skrzydła i leć!”. Kampania miała na celu promocję czytelnictwa wśród dzieci i młodzieży.

3. Ogólnopolski Dzień Wolnych Książek! Akcja, która przypomina o radości jaką niesie ze sobą czytanie i o dzieleniu się tą radością z innymi.

4. Niebieskie motyle - akcja przeznaczona dla osób ze spektrum autyzmu i zespołem Aspergera organizowana po raz pierwszy we wszystkich bibliotekach publicznych gminy Jasło.

5. Międzynarodowy Dzień Kropki - to akcja, która ma na celu pobudzanie pomysłowości, wspieranie poczucia własnej wartości oraz zachęcanie do działań twórczych zwłaszcza dzieci, najmłodszych czytelników bibliotek.

6. Czyta Mi Się - Ogólnopolskich Urodzin Książkowego Misia.

7. Narodowe Czytanie- promocja literatury.

8. Cała Polska czyta dzieciom - tydzień czytania bajek dla najmłodszych czytelników.

9. Akcja Ogólnopolskiego czytania Jezycjady.

10. Łączy nas pamięć - Międzynarodowy Dzień Pamięci o Ofiarach Holokaustu na Podkarpaciu.

2. Działalność Gminnego Ośrodka Kultury

Przedmiotem działania GOK jest realizacja zadań Gminy w zakresie organizowania działalności kulturalnej na terenie Gminy Jasło. Jednym z zadań GOK jest rozwijanie zdolności i zainteresowań dzieci i młodzieży. Zadania GOK realizowane były między innymi poprzez organizację działalności 16 świetlic wiejskich funkcjonujących w miejscowościach Gminy Jasło. Zatrudnieni są w nich instruktorzy w wymiarze ½ etatu.

W 2021 r. w ramach GOK działało 8 grup muzyczno-artystycznych w tym: kapela ludowa- Trzcinicoki, Zespół Pieśni i Tańca Jaślanie wraz z zespołem Mali Jaślanie, trzy chóry Cecylianum z Osobnicy, Laurenti z Warzyc, oraz Chór Chrystusa Króla z Gorajowic, Orkiestra Dęta GOK Jasło z Osobnicy, oraz Ognisko Muzyczne z Osobnicy. W minionym roku grupy te łącznie dały około 35 występów.

W 2021 roku wszystkie świetlice wiejskie odwiedziło ponad 2,2 tysiąca osób, w tym niektórzy jako stali uczestnicy zajęć. W okresie od stycznia do maja uczestników było mniej, ze względu na pandemię COVID 19. Zorganizowano kilkanaście spotkań integracyjnych dla dzieci i młodzieży z naszej gminy m.in. Konkurs Palm Wielkanocnych, Dni Dziecka w kilku miejscowościach, Rozpoczęcie wakacji w Brzyściu, Narodowe Czytanie, Żegnajcie wakacje witaj szkoło, konkursy mikołajkowe w Łaskach, Kowalowach, Gorajowicach i Wolicy itd. W miesiącu marcu zorganizowano kiermasz charytatywny na rzecz chorej dziewczynki z Warzyc. Podczas wakacji w 2021 roku zorganizowano dwa wyjazdy do Parku Rozrywki Energylandia w Zatorze, wyjazd do ZOO w Krakowie, oraz wyjazd do Parku Rozrywki Rabkoland w Rabce-Zdroju. W wycieczkach tych wzięło udział prawie 250 osób. W świetlicach w Wolicy i Gorajowicach zorganizowano dwa spektakle teatralne w których wzięło udział 150 osób. Spośród imprez zaplanowanych w planie pracy GOK, w 2021 roku odbyły się:

- 1) spotkanie jednostek OSP z Gminy Jasło w Warzycach, współorganizacja ćwiczeń jednostek gminnych OSP, współorganizacja 100-lecie PSP w Jaśle,
- 2) współorganizacja obchodów 100-lecia PSP w Trzcinicy,
- 3) sobótki, święto ognia i wody w Warzycach,
- 4) organizacja 25-lecia Kapeli ludowej Trzcinicoki,
- 5) „Dożynki Gminne” w Bierówce

- 6) „Pożegnanie wakacji” w Warzycach (współorganizowane z KGW Warzyce i Rada Sołecka),
- 7) organizacja 10-lecia Zespołu Pieśni i Tańca Jaślanie,
- 8) obchody Rocznicy Wybuchu II Wojny Światowej na cmentarzu ofiar terroru hitlerowskiego w Warzycach,
- 9) jubileusz Złotych Godów w Niepli, podczas którego Wójt Gminy wręczał medale od prezydenta RP za długoletnie pożycie małżeńskie,

Z uwagi na trwającą pandemię COVID-19 nie odbył się: Festiwal Musica Klassica, Międzynarodowy Festiwal Folkloru Karpat i Gminny Dzień Strażaka.

W 2021 r. przystąpiliśmy do projektu Sieć na Kulturę w Podregionie Krośnieńskim, którego celem jest rozwijanie kompetencji cyfrowych dzieci i młodzieży w wieku 10-18 lat, współfinansowanego ze środków EFRR w ramach programu operacyjnego Polska Cyfrowa. Końcowa realizacja nastąpi w 2022r. W 2021 r. doposażono świetlicę w Łaskach w nowy komputer wraz z oprogramowaniem- zadanie realizowane ze środków GKRPA. Ponadto uzupełniono brakujące lub zniszczone wyposażenie świetlic tj. krzesła stoły, biurka, szafy, żaluzje, wykładziny i drobny sprzęt. W związku z tym , że sprzęt znajdujący się na świetlicy jest niejednokrotnie intensywnie eksploatowany, wymaga on wymiany i uzupełnienia co jakiś czas. Największym zainteresowaniem cieszą się komputery podłączone do Internetu oraz sprzęt sportowy typu piłkarzyki, bilard i cymbergaj, niejednokrotnie ten sprzęt jest już przestarzały i wymaga wymiany.

3. Ochrona zabytków

Ochrona i konserwacja zabytków jest istotnym elementem polityki państwa i samorządów terytorialnych. Wynika z faktu, że są to obiekty należące do dóbr dziedzictwa kultury, które kształtują tożsamość regionalną. Głównym aktem prawnym regulującym zasady ochrony i opieki nad zabytkami w Polsce jest ustawa z dnia 23 lipca 2003 r. o ochronie zabytków i opiece nad zabytkami. Na poziomie samorządów gminnych przygotowany jest także Program ochrony zabytków i opieki nad zabytkami. Obowiązek wykonywania zadań z zakresu ochrony zabytków zapisany został w art. 7 ust. 1 pkt 9 ustawy z dnia 8 marca 1990 r. o samorządzie gminnym. Przepisy te zawierają opis zadań własnych gminy związanych z ochroną zabytków.

Na terenie Gminy Jasło znajdują się zarówno zabytki nieruchome, ruchome, jak i archeologiczne. Wśród nich znajdują się również obiekty, które ze względu na swoje walory

zabytkowe wpisane są do rejestru zabytków decyzją Podkarpackiego Wojewódzkiego Konserwatora Zabytków. Gmina Jasło prowadzi Gminną Ewidencję Zabytków, do której wpisane są: obiekty sakralne, plebanie, pawilony, spichlerze dworskie, kaplice grobowe, dzwonnice kościelne, kapliczki, krzyże i figury przydrożne, obeliski nagrobne, ogrodzenia i mury kamienne, cmentarze wojenne i rzymsko – katolickie, pomniki i parki zabytkowe, a także liczne stanowiska archeologiczne.

W 2021 r. opieka nad zabytkami i ich ochrona sprawowane były przez Gminę Jasło na podstawie nie tylko ogólnokrajowych aktów, ale także dokumentów wewnętrznych tj.: Gminnego Programu Opieki Nad Zabytkami oraz Uchwały nr IX/49/2007 Rady Gminy Jasło z dnia 26 kwietnia 2007 r. w sprawie określenia zasad udzielenia dotacji na sfinansowanie prac konserwatorskich, restauratorskich lub robót budowlanych przy zabytku wpisanym do rejestru zabytków.

Na podstawie powyższych dokumentów w 2021 roku Gmina Jasło realizowała zadania w zakresie ochrony zabytków, prowadząc prace konserwatorskie restauratorskie i roboty budowlane przy obiektach sakralnych, które po części sfinansowała z własnego budżetu. Gmina Jasło przekazała dotację celową dla:

1. Parafii Rzymskokatolickiej w Osobnicy w kwocie 20 tys. zł. z przeznaczeniem na prace zabezpieczające przy zabytkowym obiekcie kościoła parafialnego, polegające na wymianie niesprawnego kotła centralnego ogrzewania.
2. Parafii Rzymskokatolickiej w Szebniach w kwocie 10 tys. zł na prace konserwatorskie polegające na odnowieniu trzech zabytkowych obrazów sztalugowych – Pieta ze św. Janem Ewangelistą i aniołami, Matka Boża z Jezusem trzymającym w dłoni jabłko oraz Marka Boża z Dzieciątkiem Jezus na ciemnym tle.
3. Parafii Rzymskokatolickiej w Trzcinity w kwocie 40 tys. zł na prace konserwatorskie polegające na wykonaniu impregnacji hydrofobowej i biochronnej gontowego pokrycia dachów, elewacji ścian kościoła oraz otaczającego ogrodzenia zabytkowego drewnianego kościoła.

Z budżetu państwa w 2021 roku otrzymano dotację na remont cmentarza z II wojny światowej w Bierówce, natomiast ze środków własnych zaplanowanych w budżecie Gminy Jasło na 2021 r. realizowano zadania w zakresie utrzymania czystości i porządku na cmentarzach wojennych.

XI. Podsumowanie za 2021 rok

Rok 2021 był kolejnym trudnym rokiem w historii funkcjonowania samorządu Gminy Jasło. Wchodząc w rok budżetowy, uchwalając budżet Gminy, zabezpieczyliśmy wszystkie potrzeby wspólnoty samorządowej, od funkcjonowania Urzędu poprzez finansowanie szkół, przedszkoli, gospodarki komunalnej, utrzymanie infrastruktury drogowej i technicznej, jednostek organizacyjnych Gminy, straży pożarnych i zarządzania kryzysowego do działań remontowych i inwestycyjnych w poszczególnych sołectwach.

Wszystkie nasze działania musiały zostać podporządkowane przeciwdziałaniu skutkom ogarniającej świat pandemii. Sytuacja ta wymusiła na nas dalsze zmiany w organizacji i funkcjonowaniu urzędu gminy oraz szerzej mówiąc bardzo mocno wpłynęła na całą wspólnotę samorządową. Wymuszone głębokie zmiany organizacyjne były sporym wyzwaniem, niemniej jednak podstawowym założeniem było zapewnienie funkcjonowania urzędu, możliwość załatwiania wszystkich spraw mieszkańców, otwartość na ograniczony ale bezpośredni kontakt z mieszkańcami. Drugi rok z rzędu najbardziej ucierpiały jednostki organizacyjne Gminy, szkoły, biblioteka i ośrodek kultury.

Przyzwyczajiliśmy się do noszenia maseczek, częstszej dezynfekcji rąk, pracy zdalnej, załatwiania spraw on – line, dystansu społecznego w biurze, kontaktu przez Punkt Obsługi Klienta.

Pragnę przypomnieć, że rok 2020 przyniósł nam bardzo bolesne doświadczenie. W wyniku czerwcowej ulewy, której skutkiem była powódź błyskawiczna w znacznym stopniu ucierpieli mieszkańcy naszych miejscowości. Najbardziej poszkodowani zostali mieszkańcy Trzcinicy i Kowalów oraz Warzyc, Jareniówki, Niepli, Chrzastówki, Bierówki, Opacia i Gorajowic. Straty były ogromne. Ze skutkami powodzi borykaliśmy się do końca 2020 roku, co więcej część planów finansowych na 2021 rok jest również związana z usuwaniem skutków kataklizmu.

Kolejny rok ważnym czynnikiem w pracy samorządowej była dobra współpraca z samorządem Powiatu Jasielskiego. Wzajemne zrozumienie potrzeb i oczekiwań przyczyniło się do realizacji na terenie naszej Gminy inwestycji drogowych oraz budowy chodników.

Gmina Jasło jest uczestnikiem porozumień międzygminnych, które wspólnie realizują zadania z zakresu szeroko rozumianej ochrony środowiska oraz lokalnej komunikacji. Wspólne

działania dały możliwość pozyskiwania finansowych środków zewnętrznych wspomagających i poprawiających funkcjonowanie samorządowej wspólnoty.

To tylko wybrane zagadnienia, które definiują stan Gminy Jasło w 2021 roku. Szczegóły opisane są w Raporcie. Mam głębokie przekonanie, że lektura w/w dokumentu nie znużyła Państwa a zawarte dane i opisy utwierdzą w przekonaniu, że Gmina Jasło jest znaczącym organizmem samorządowym w Powiecie Jasielskim, dobrze zarządzanym i przyjaznym dla mieszkańców.



Wojciech Piękoś